EDICION DE 20 PAGINAS

AGENCIAS EN EL EXTERIOR:
NUEVA YORK: 165, BROADWAY
AGENCIAS EN TODAS LAS PROVINCIAS
OFICINA PRINCIPAL: AGUSTINAS 1269

LA NACION

Precio único en todo el país:
VEINTE CENTAVOS

SUSCRICIONES:
Por un año: $ 50.00 - Por seis meses: $ 26.00
Por tres meses: $ 14 - Por un año extranjero: $ 110

AÑO VI

Santiago de Chile, Martes 4 de Abril de 1922

Núm. 1,907

MATERNIDAD

Luisa, veintidós años. — Isabel einta.

Luisa.— ¿De compras?

Isabel.— Sí. El pan nuestro de da día; el pan que traen los hi- debajo del brazo, según dicen... vestido para el ama. A ver, ¿qué parece? Mira...

Luisa.— Muy bueno, ya lo creo... un merino riquísimo... doble ancho... ¿La vistes de pasiega?

Isabel.— Sí, entró con esa condi- ón. Es vizcaína, pero como el tra- de pasiega es más claro... Hay e agradecer que no sea moda stirlas de sultanas... Pues lo de enos es la tela, luego eche usted otones y collares... ¡Y comer!

Luisa.— Sí, no me digas. Yo lo o en casa de mi hermana. Por o yo haré todo lo posible por iar a mi hijo y mi pena mayor ría no poder criar.

Isabel.— Sí, es una pena... Yo rié al primero y empecé a criar segundo...

Luisa.— Y de seguro has senti- o no criar a éste...

Isabel.— Sí, lo he sentido; pero ntiéndolo y todo, te aconsejo que o cries.

Luisa.— ¡No me lo digas! Soy erte, no creo que me perjudique.

Isabel.— La salud es lo de me- os. Nunca me he encontrado me- r que cuando criaba.

Luisa.— Entonces, ¿qué es mu- a sujeción, que por fuerza ha de rivarse una de teatros, de diver- ones? ¡Si vieras qué poco me im- orta!

Isabel. — Lo supongo... Pero mpoco es eso.

Luisa.— Explícate.

Isabel.— Mira; cuando yo cria- a mis hijos y con una niñerita odesta que los llevaba en los azos, salía con ellos a paseo, al sar entre dos filas de nodrizas, sultantes de lujo recargadas con lones de oro y cadenas de pla- ; al considerarme objeto de sus rlas groseras, despique de despe- o, porque yo era para ellas una ancipada de su tiranía insufri- e. ¡Única madre en aquella huelga madres! No comprendía cómo r comodidad o por lujo hubie- mujeres que se resistieran a mplir deber tan bien recompen- do con sólo cumplirlo... Ahora lo comprendo... Yo cumplía con los deberes de la maternidad, pero... huelga de madres o huelga de esposas, hé aquí el problema. ¿Has comprendido?

Luisa.— Comprendo que si tú cumplías con tu deber, alguien faltaba al suyo... ¡Pero es infame!...

Isabel.— Eso dije yo, infame por que nos han engañado... ¡la santa maternidad! Y mientras tú aceptes sus deberes como un sacerdote, tu marido...

Luisa.— ¡Ay! En ese sacerdocio tu marido no puede decir misa, ni siquiera ayudar a ella.

Isabel.—Pero a lo menos podía oirla con respeto. ¿Qué dirían los hombres si en una enfermedad, en una ausencia suya, siguiéramos su ejemplo?

Luisa.— A ellos todo les disculpa.

Isabel.— Tienen razón, todo... Yo quise separarme de él para siempre, y todo el mundo se burló de mí. ¡Separarme por una pequeñez!... ¡Por lo más natural del mundo!... ¡Por un pecadillo que todos los maridos cometen y todas las mujeres toleran!... Mi familia escandalizada; mi madre misma; el antiguo médico de casa se hartó de llamarme ignorante porque no me conformaba con lo que, según él, era ley de la Naturaleza... ¿Qué más? El confesor sólo pudo decirme. ¿Qué quieres, hija mía? Si tu esposo viniere por aquí, yo le diría más de cuatro cosas; a tí, sólo debo decirte que perdones... ¡Ah! nos engañan miserablemente... Antes de casarnos debieron enseñarnos estas leyes naturales de que hablaba el doctor, y al casarnos, debían leer dos epístolas diferentes: una para los hombres, otra para nosotras, ya que no reza la misma con ellos que con nosotras...

Luisa.— ¡Vaya, cálmate! Ya sabes a qué atenerte... y yo también.

Isabel.— Ya lo sabes. No cries a tus hijos. Un ama no puede robarte su cariño; cualquier mujer puede robarte el cariño de tu esposo. que no quede por tí... Los hombres lo quieren ¡Huelga de madres!

JACINTO BENAVENTE.

Sastrería GINEBRA

ESTADO 250 (altos)

Esta casa es la preferida de las personas elegantes y de buen gusto.

PRECIOS RAZONABLES

Empleamos solamente telas inglesas finas.

ANSELMO Y VISCONTI.

No tiña el color blanco de sus canas

con tinturas o preparaciones "muy baratas y llamativas", porque luego sufrirá mucho cuando empiece a caérselo su pelo. Estas salvan la situación del momento, pero dañan la raíz, y cuando quiera ya curarla, no será tiempo, porque el pelo se desprenderá solo. El

"ESPECIFICO BOLIVIANO BENGURIA"

es puramente vegetaal y no contiene ninguna materia nociva para el pelo, como son el mercurio, plomo, zinc, alcohol, aceite, que dañan la raíz del cabello, y hacen muy difícil su curación.

El Específico Boliviano **"BENGURIA"** hace salir pelo en abundancia, y es la única preparación inofensiva que extermina la **Caspa**, detiene la **caída del cabello** y totalmente segura en la curación radical de las **Canas** y la **Calvicie**.

Consultas y venta del Específico:

MONEDA 875 (ALTOS)

Dr. RAFAEL BENGURIA B.—CASILLA 2426.—SANTIAGO
Atiendo pedidos de provincias.

Aviso al Público

PAGO POR MEDIO DE CHEQUE

Nos permitimos informar al público que, a fin de dar cumplimiento a la ley N.o 3845 Cuentas Corrientes Bancarias y Cheques, hemos dado las siguientes instrucciones a nuestros Cajeros y Cobradores:

"Unicamente se aceptarán cheques extendidos así:

"A LA ORDEN DE LA COMPAÑIA CHILENA DE ELECTRICIDAD LIMITADA" y que a la vez tengan rayadas las palabras "o al portador" impresas en dicho cheque".

En vista de que la nueva Ley antes mencionada nos impide depositar en nuestro Banco cheques girados sobre otros Bancos a menos que estén endosados en la forma antes indicada (esto es "A LA ORDEN de la Compañía Chilena de Electricidad Ltda.") le llamamos muy especialmente la atención a este respecto, en la inteligencia de que este nuevo requisito es para protección y beneficio tanto del público como nuestro.

Compañia Chilena
de Electricidad Ltda.

R. F. HAYWARD,
Gerente General.

LOS GERMENES DE LA MUERTE EN EL PAÑUELO

El peligro del uso del pañuelo en los bolsillos. — Una estufa de cultivo de bacterios en nuestras ropas. — En el pañuelo más limpio suele ir un bacilo mortal. — "No se reciben visitas con resfrío". — Una palabra para los que reparten apretones de manos y besos a destajo

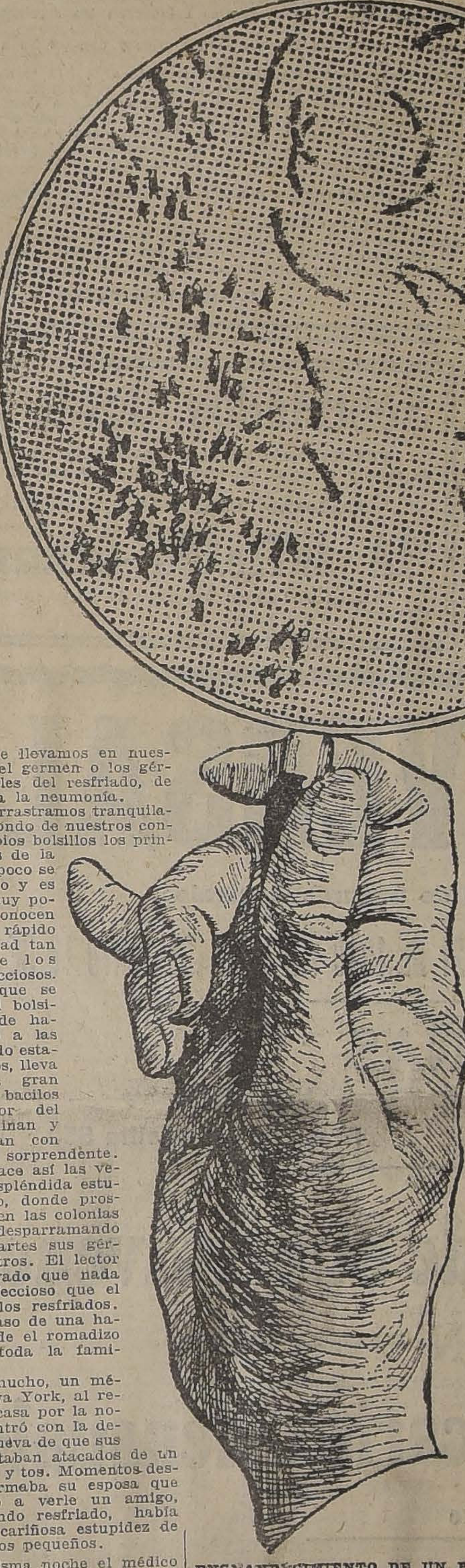

ENGRANDECIMIENTO DE UN PEQUEÑO PEDAZO DEL TEJIDO DE UN PAÑUELO. SE VEN LOS GERMENES VIVOS Y VIGOROSOS QUE SE HAN DESARROLLADO AL CALOR DEL BOLSILLO

Casi siempre llevamos en nuestros bolsillos el germen o los gérmenes múltiples del resfriado, de la tos y hasta la neumonía.

En suma, arrastramos tranquilamente en el fondo de nuestros confortables y tibios bolsillos los principios mismos de la muerte. Muy poco se piensa en esto y es porque son muy pocos los que conocen el proceso tan rápido y la fecundidad tan asombrosa de los gérmenes infecciosos. El pañuelo que se guarda en el bolsillo después de haberlo llevado a las narices, cuando estamos resfriados, lleva consigo una gran cantidad de bacilos que al calor del cuerpo germinan y se multiplican con una facilidad sorprendente. El bolsillo hace así las veces de una espléndida estufa de cultivo, donde prosperan y crecen las colonias bacterianas, desparramando por todas partes sus gérmenes siniestros. El lector habrá observado que nada hay más infeccioso que el romadizo o los resfriados. Es raro el caso de una habitación donde el romadizo no coja a toda la familia.

No hace mucho, un médico de Nueva York, al regresar a su casa por la noche, se encontró con la desagradable nueva de que sus tres niños estaban atacados de un fuerte resfrío y tos. Momentos después le informaba su esposa que había estado a verle un amigo, el cual estando resfriado, había cometido la cariñosa estupidez de acariciar a los pequeños.

Aquella misma noche el médico puso junto a la entrada particular de su casa, un letrero en esta forma: "No se reciben visitas con resfrío".

Las mujeres suelen usar una bolsita de metal para llevar su pañuelo y demás chucherías, y es evidente que este procedimiento es mucho más práctico, pues es el calor lo que anima y acelera la procreación de los bacilos. Además, la mujer hace un uso más moderado del pañuelo y por lo general lleva un pañuelo muy pequeño, impuesto no por la higiene, por cierto, sino por la moda femenina, casi siempre inconsulta. Esta vez ha acertado sin darse cuenta.

Y no son sólo los gérmenes depositados en la nariz los que recoge el pañuelo, sino también aquellos que se detienen en la garganta y en la boca. Además, cuando estamos fatigados y queremos enjugarnos la transpiración, es el pañuelo el que hace la operación de una esponja, para ir en seguida a alojarse en el bolsillo, donde le espera el calor fecundador.

El Servicio Sanitario de los Estados Unidos ha advertido en sus cartillas que una persona enferma de romadizo no debe jamás llevarse el pañuelo a las narices, porque con ello no hace sino intensificar el mal y prolongarlo. Al mismo tiempo ha hecho notar que un romadizo o la tos convulsiva no deben jamás cortarse en forma súbita, pues es muy peligroso y el paciente está expuesto a que el mal tome un cariz mucho más grave. No hay otro medio en estos casos que usar pañuelos desinfectados continuamente con alguna sustancia aséptica.

Por cierto que un romadizo o un resfrío no son enfermedades graves, pero aparte de sus molestias presentan el peligro de transformarse en males muy peligrosos si no son atacados como es debido. Muchos casos de sordera se atribuyen a los resfríos, los cuales engendran una afección crónica en los tubos que conectan los oídos con la cavidad nasal.

Sólo hace muy poco tiempo que se ha venido a establecer que el resfrío procedía de gérmenes infecciosos. Hablando en términos generales, los catarros nasales y de la garganta se deben a un gran número de bacterios parásitos, entre los cuales los más notorios son el bacylus corizae, el micrococus catarralis y el bacylus de Friedlander. Estos gérmenes se introducen en los tejidos y se multiplican en forma maravillosa, secretando una toxina que se esparce hasta en las corrientes de la sangre.

El bacylus corizae es el más común de todos y se encuentra especialmente en las habitaciones sin ventilación; este bacterio se encuentra como pez en el agua, en el aire usado de los cuartos cerrados y poco limpios. La sala que sirve de dormitorio debe estar siempre perfectamente ventilada, de noche y de día, en Invierno y en Verano indistintamente. Las personas que viven en salas estrechas o que tienen que trabajar en salas con ventilación escasa, están siempre atacadas de resfrío y de afecciones pulmonares. Las gentes de los campos sufren muy poco de romadizo, y los esquimales, a pesar de vivir en cabañas de hielo, no conocen lo que es un resfrío nasal. No es, pues, el frío lo que produce el resfrío nasal o las demás afecciones de las vías respiratorias, sino el aire viciado, el pañuelo infectado y todos los demás conocidos agentes de estos microscópicos parásitos de la miserable caja humana.

Recientes investigaciones científicas han encontrado en el pañuelo de gente relativamente sana los gérmenes de la neumonía y hasta de la difteria.

Otra costumbre funesta es la la de dar la mano. Hay gente que se empeña en saludar siempre dando la mano, como si esto fuera necesario para algo, a no ser para comunicarle a las demás personas todos los gérmenes funestos que ha cogido en el camino. En verdad, debía fundarse una asociación para combatir a estos calurosos amigos que van desparramando entre apretones los gérmenes de muchas enfermedades y hasta de la muerte.

No hablemos, por cierto, de los que distribuyen los besos con la misma prodigalidad que otros los apretones de mano. Esto es, si no tanto mucho más peligroso.

DENTIFRICOS
CREMA
POLVOS
ELIXIR

Exija nuestra marca y no admita productos análogos.

LABORATORIO CHILE
SANTIAGO

Abril-4

$ 100
Sobretodos
pura lana, encontrará Ud. en
La Nueva Villa de Madrid
San Diego 298

A-9

COMPRO

Menajes completos. Muebles sueltos de todas clases y pianos.
SAN DIEGO 460
Teléfono Inglés 1036

MUJERES QUE ESCRIBEN

LA BARONESA ALBERT SADOINE

Es australiana, hija de Mr. S. Mac Cullock, de Victoria. Su marido, el barón Albert Sadoine, pertenece a una conocida familia belga. La baronesa acaba de publicar un libro de cuentos que los círculos literarios y sociales londinenses han recibido con aplauso.

EL INVIERNO Y LA ORTOGRAFIA

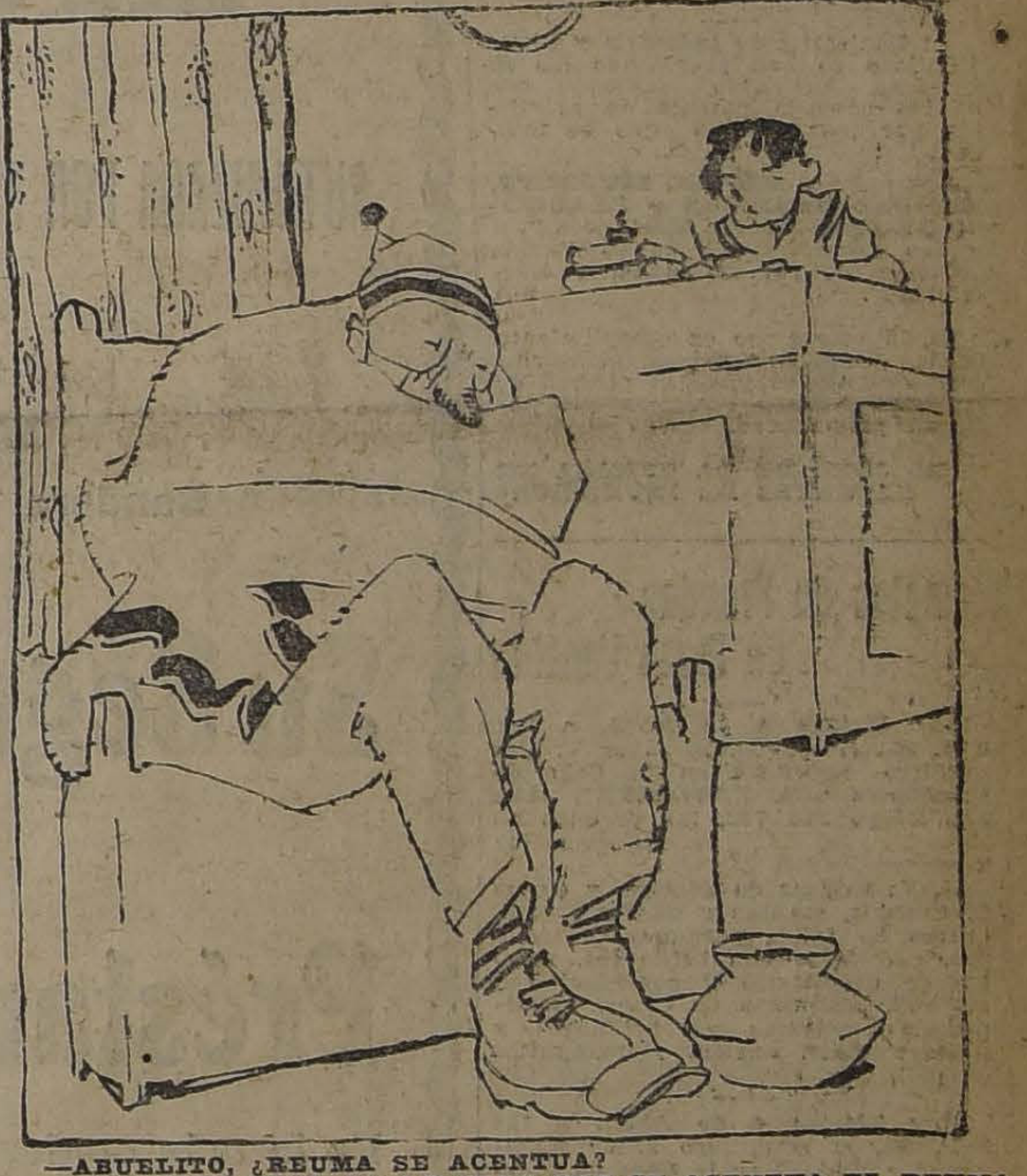

—ABUELITO, ¿REUMA SE ACENTUA?
—CON ESTE FRIO, YA LO CREO QUE SE ACENTUA EL REUMA

DE OCASION

Joyas con brillantes, rosas, anillos y colgantes. Artículos de plaqué y artículos para regalos, encuentra usted en
EL AGUILA, San Diego 460

JUGO DE UVA
MARAMBIO
Pedidos: Teléfono, Florida N.o5

L. CH.

JABON DE AFRECHO legítimo. Lo mejor y más barato. Pídalo en boticas y almacenes.

Fíjese en las iniciales registradas.

Abril-5

CONFECCIONES
PARA SEÑORAS
PIELES

se realiza un muestrario.
MONEDA 822
al lado de la corsetería
FLOR DEL DIA

Abril-4

Librería e Imprenta "Artes y Letras"

N. AVARIA.

Pasaje Matte, 50-51, Entrando por la Plaza. — Teléfono Inglés, 554. — Casilla 824. — Santiago, Talleres: Villavicencio 315.

En la semana aparecerán los siguientes libros editados por esta casa:

PROF. Dr. MAMERTO CADIZ C.
Apuntes de Bacteriología Aplicada. Curso de la Escuela de Medicina.

LOS MICROBIOS DE LAS ENFERMEDADES VENEREAS
Gonococo de Neisser, Bacilo de Ducrey, Treponema palidium.
PRECIO: $ 12 ejemplar

Luis Barros Borgoño. —Historia General, tomo II, octava edición; precio, $ 6 ejemplar.

Abril-4

LOTERIA ARGENTINA

La mejor y más equitativa Lotería existente, y E. TURRI, la casa más afortunada

Próximo Sorteo: Abril 5, de $ 100,000 Arg. Entero: $ 85; Quinto: $ 18;

Casa E. TURRI - SANTIAGO Huérfanos 955 - BUENOS AIRES Galería Güemes 356 - VALPARAISO Calle Prat 118

LIBRAS ESTERLINAS

Oro y toda clase de monedas y billetes de banco

COMPRA Y VENDE, por grandes y pequeñas partidas la

Casa E. TURRI - SANTIAGO Huérfanos 955 - BUENOS AIRES Galería Güemes 356 - VALPARAISO Calle Prat 118

NOTA: Si Ud. desea hacer giro sobre Buenos Aires le conviene consultar la cotización de esta casaa.

Automóvil Chandler

Limousine en perfecto estado, véndese de ocasión.

Feria de Automóviles

DELICIAS 1435 — TELEFONO 388 — SANTIAGO

DEFUNCION

Ha fallecido el señor don

Benjamín Montt Montt

Sus restos serán sepultados privadamente en el Cementerio General.

LA FAMILIA.

Habiendo fallecido nuestro querido e inolvidable esposo, padre y abuelito

J. Benjamín Díaz M.

DEFUNCION

Sus restos serán sepultados en el Cementerio General el Miércoles 5, a las 9 1|2 A. M. El cortejo saldrá de Arturo Prat 663.

LA FAMILIA.

EXPRESION DE GRACIAS

Doy las más sinceras gracias a las personas que se dignaron acompañar los restos de mi querido e inolvidable esposo

Luis A. Garrido Ponce

(Q. E. P. D.)

a su última morada. Señalado servicio que agradecerá eternamente.

Hortensia Izquierdo v. de Garrido

PATENTE DE INVENCION

Al Ministerio de Industria y Obras Públicas se han presentado los siguientes inventores, pidiendo que se les conceda patente de privilegio por los inventos que se indican:

Los señores **MIGUEL SIMONOFF, MANUEL BENINSON y FRANCISCO GROS, de Buenos Aires,** para "Un nuevo procedimiento de destilación del petróleo por medio de la electricidad". 9-A

Se da este aviso en cumplimiento de las disposiciones reglamentarias correspondientes y a los efectos de las oposiciones o reclamos que pudieran presentarse.

EL JEFE DE LA OFICINA DE PATENTES DE INVENCION

Remates de Prendas de Plazo Vencido

Hoy Martes 4 de Abril, a las 9 A. M., el martillero señor V. Eyzaguirre rematará en la **Casa de Préstamos "LA FAVORITA", calle San Diego N.o 702,** las prendas no [illegible] enuidas entre los números 9238 a 11,803.

HAY: retazos de géneros y cortes de casimir, mantas y ponchos, sombreros de felpa, paraguas, sobretodos, prendedor con brillantes, mueble de dormitorio y comedor con mármol, máquinas de coser, impermeables, pulseras con brillantes y piedras color, cuellos y manguitos de piel, etc., etc.

Hoy Martes 4 de Abril, a las 2 P. M., el martillero señor Echeverría, rematará en la **Casa de Préstamos "LA ROSA CHILENA". Av. Delicias N.o 137,** las prendas no rescatadas y comprendidas entre los números 44,778 a 47,789.

HAY: cuadros al óleo, armas de fuego, sobrecamas, paraguas, relojes y cadenas, sobretodos, sillas de montar, violines en caja, ponchos y mantas, sillas de comedor, anillos con diamantes, servicio de té y de mesa de plaqué, manteles y servilletas, etc., etc.

Hoy Martes 4 de Abril, a las 4 P. M., el martillero señor Sáez, rematará en la **Casa de Préstamos "LA SAN MARTIN", calle Maestranza N.o 701,** las prendas no rescatadas y comprendidas entre los números 44,585 a 48,432.

HAY: pañuelos de rebozo y seda, retazos de géneros gran surtido en ropa interior y de cama, ternos de casimir, vestidos, blusas y calzado en **gran** cantidad, anillos y rosas con brillantes, relojes y cadenas de oro y plata, maletas de cuero, máquinas de coser y muchas otras especies.

El Miércoles 5 de Abril, a las 9 A. M. el martillero señor Echeverría, rematará en la **Casa de Préstamos "EL CONDOR", calle San Pablo N.o 2296,** las prendas no recatadas y comprendidas entre los números 23,411 a 25,299.

Hay: Manteles; chamantos; sillas de Viena; servicio de mesa de plaqué; paraguas; ternos de casimir; vestidos; calzado: retazos de géneros; catres; ropa interior y de cama; máquina de coser; muebles de dormitorio con mármol; relojes y cadenas de oro y plata; hojas de cortinas, etc., etc.

El Miércoles 5 de Abril, a las 2 P. M. el martillero señor Sáez, rematará en la **Casa de Préstamos "LA CRUZ ROJA", Avenida Matucana N.o 902,** las prendas no rescatadas y comprendidas entre los números 2,356 a 6,989.

Hay: Cuellos y manguitos de piel; retazos de géneros y cortes de casimir; máquinas de coser; catres; colchones; maletas de cuero; ternos de casimir; vestidos; blusas y calzado; sombreros de paño; sillas de montar; servicio de mesa de plaqué, etc. etc.

El Miércoles 5 de Abril, a las 4 P. M. el martillero señor V. Eyzaguirre, rematará en la Casa de Préstamos **"EL TIGRE", calle San Diego N.o 1886,** las prendas no rescatadas y comprendidas entre los números 1,542 á 4,681.

Hay: Relojes y cadenas de oro y plata; ropa interior y de cama; espejo luna biselada; brillantes y perlas; muebles de dormitorio y comedor con mármol; medio amoblado salón; sillas de montar; anillos con brillantes y piedras; servicio lavatorio loza y centro mesa metal y muchas otras especies.

Las prendas estarán a la vista desde dos horas antes del remate.

Pago al contado.

EL INSPECTOR

$ 120

GANGAS PARA INVIERNO

$ 120 confeccionamos elegante traje sobre medida hechura inglesa o americana, forros de primera.

SASTRERIA BLANCO Y NEGRO

412 - SAN DIEGO - 412

En rico Casimir importado . . . . $ 150
Negro y Azul, clase extra . . . . $ 170

RECLAME.

Raglanes lindos colores con o sin cinturón, $ 120.

SE VENDE

un buen portón apropiado para fundo.

Avenida Matta esq. Lira 390

Cocinera

que sepa cocina francesa o italiana, se necesita, puertas adentro con buen sueldo.

Vergara 167

VENDEDOR

para MAQUINA DE ESCRIBIR y MECANOGRAFOS, en general, necesítase. Inútil presentarse sin tener práctica y buenos antecedentes.

R. R. - Casilla 1163

"EL TATERSALL"

DOS GRANDES REMATES DE LAS EXISTENCIAS, ANIMALES, ENSERES,, MAQUINARIAS,, etc., etc., de las

Haciendas "El Carmen" y "Romeral"

de la sucesión de don Carlos Irarrázaval, en Graneros, se verificarán en la Hacienda "El Carmen", los días **12** y **22** de Abril.

PRIMER REMATE

EL MIERCOLES 12 DE ABRIL, desde las 12.30 P. M., se rematarán los siguientes animales en numerosos lotes.

LECHERIA. — 610 vacas paridas seleccionadas durante largos años y con un buen rendimiento de leche, y 30 toros de raza.

CRIANZAS Y ENGORDAS. — 230 vacas de crianza, 240 terneras de año, 240 terneros de año, 120 novillos de 2 años, 50 vacas de engorda, un lote de bueyes y torunos.

BUEYES DE TRABAJO.— 60 bueyes de trabajo incluyendo algunos novillos amansados.

Los interesados llegando a la estación de Graneros, a las 10.15 A. M., por el tren ordinario de Santiago de las 8.30 A. M., o por el tren que parte de Curicó, a las 6.30 A. M.; podrán tomar los carritos del Molino de La Compañía que esperarán expresamente, y podrán seguir a la Hacienda desde el término en carruajes que estarán a su disposición.

Habrá facilidades para almorzar.

Habrá carros de ferrocarril para el embarque y algunos arreadores para retirar el ganado.

Mayores detalles en nuestra oficina.

SEGUNDO REMATE

El Sábado 22 de Abril se rematarán en la misma Hacienda, 600 vacas secas de lechería y crianza, 100 toros de raza, 120 bueyes de trabajo, 600 ovejas, 200 caballos, y todos los enseres, maquinarias y útiles de la Hacienda, según detalle, que se publicará oportunamente.

DANIEL RISOPATRON M., Gerente.

Yeso para Abono

BLANCO ABSOLUTAMENTE PURO

COMPAÑIA INDUSTRIAL "EL VOLCAN"

BANDERA 60
CASILLA 3357
Teléfono 3327

Sobretodos desde $ 60

TERNOS desde 100 pesos; PANTALONES desde 28 pesos, en ricos y variados casimires le ofrece la antigua y acreditada

SASTRERIA, CAMISERIA Y SOMBRERERIA

"LA ARTESANA"-Delicias 2892

Extenso surtido en artículos de punto, afranelado "SANITARI".

"LA UNIVERSAL"

Compañía Internacional de Seguros Generales

AUTORIZADA POR DECRETOS N.° 600 DE MARZO 21 DE 1919 Y N.° 708 DE MAYO 10 DE 1921

OFICINAS

SANTIAGO
Bandera 131 — Casilla 249

VALPARAISO
Prat 109 — Casilla 553

Su Seguro Mutuo de Supervivencia

CON

Préstamos Hipotecarios Mensuales

Es lo más moderno y beneficioso que existe

CUOTA MENSUAL
DESDE . . . . **$ 5.-**

CUOTA DE INCORPORACION
$ 10.-

SE COMPONEN DE DOS PARTES:

I

LA POLIZA DE $ 1,000 O $ 5,000

Cuyos privilegios son:

1.o Juntar un capital a corto plazo, por medio de pequeñas cuotas mensuales.

2.o Obtener **PRESTAMOS** de la Compañía en dinero efectivo, con la sola garantía de la póliza.

3.o Poseer un **SEGURO DE VIDA**, sin examen médico y sin pago de extra cuota.

4.o Garantizarse el porvenir en caso de **INHABILITACION** para el trabajo.

LAS POLIZAS se liquidan al fin del período por su valor íntegro.

EL ASEGURADO puede retirarse en el momento que lo desee.

Y II

EL BONO DE $ 5,000 O $ 20,000

Cuyas condiciones son:

Obtener un **PRESTAMO HIPOTECARIO**
a) Para **EDIFICAR UN HOGAR PROPIO,** o
b) Para **ADQUIRIR UN BIEN RAIZ EDIFICADO,** o
c) Para **EFECTUAR MEJORAS EN PROPIEDAD RAIZ.**

En caso de:
FALLECIMIENTO, el valor de la hipoteca queda cancelado con el importe asegurado, y de **INHABILITACION,** se relevará la obligación del pago de intereses y cuota.

LOS PRESTAMOS se conceden por medio de sorteos mensuales, que se efectúan los días 25 de cada mes.

Quien posea Dos Bonos de $ 5,000 c|u.

al salir favorecido cualquiera de ellos, tiene opción a un **PRESTAMO HIPOTECARIO HASTA $ 10,000.**

El valor de la obligación se cancela con el importe de las pólizas, al vencimiento de éstas.

Esta nueva sección de **"LA UNIVERSAL"** ha sido creada exclusivamente con el fin de invertir con **GARANTIA HIPOTECARIA,** además de sus propios ingresos, las Cuotas de las secciones **CERTIFICADOS DE DEPOSITOS** y **CONTRATOS DE CAPITALIZACION,** con premios mensuales por sorteo, en dinero efectivo.

Prospectos y Suscriciones de Pólizas en las Oficinas de la Compañía y en las

AGENCIAS EN TODA LA REPUBLICA

PARA COMPLETAR EL PRIMER GRUPO QUEDAN SOLO 100 POLIZAS DISPONIBLES

PAPAS

MANTEQUILLA

Vende Moncada y Fernández Niño.
Puerto Varas. Casilla 84

EN CALLE LIRA

$ 35,000, vendo casas nas, recién terminadas, con a la puerta, pagaderas con pesos al contado, resto a plazo. **PRAT 1570.**

AVISOS DE REMAT

REMATE

El 10 del presente, a las 4 P. M., saldrá a re en la Notaría de don Eulogio Altamirano, la propie de la calle de

San Pablo N.o 122

por el mínimum rebajado de $ 110,000.

Con facilidades de pago.

Bases y antecedentes en la Notaría indicada.

REMATE DE MATERIALES DE CONSTRUCC

LOCAL ANEXO A MONJITAS 872

Aviso al público que con esta fecha he hecho entrega d cal anexo para materiales de construcción, Monjitas N.o 872, p próxima reconstrucción del edificio.

Ruego a los consignatarios de materiales y demás es se sirvan liquidar en esta oficina los vales pendientes.

Se hace presente que el suscrito no tiene ingerencia al en el nuevo negocio análogo que se ha establecido en el n local, y que próximamente se habilitará un nuevo local ampl central para recibir materiales de construcción, maquinarias, a móviles, etc.

Santiago, Abril 1.o de 1922.

VICTOR ARAYA L.,
MARTILLERO DE HACIEND
Agustinas N.o 865.

Remate judicial y voluntario de menajes de

UN AUTOMOVIL SCRIPPS BOOTTS 4 ASIENTOS, EN PERFEC TADO, AUTOMOVILES FORD DE ALQUILER, CAMION A VIL DE 2 TONELADAS Y UN LOTE DE INSTRUMENT CIRUGIA.

AGUSTINAS N.o 865

EL MIERCOLES 5 DEL PRESENTE, DE 10 A

Y de 2 P. M. adelante. (Aunque llueva)

Por orden del Primer Juzgado del Crimen en el juicio Banco con Mujica y 2.o y 3.er Juzgados Civiles, en diversas ejecucio orden del Compromisario Sucesión León de Barrios.

HAY:

SALONES.—Pianos de cola y media cola marcas Ronich, Mason Collard Collard, autopianos Aeolian casa Weill, Pianolas con piez Erard Collard, autopianos Aahcelin casa Weill; Pianolas con piez trolas y otros instrumentos musicales, gran lote de piezas de nos, amoblados para salón diversos estilos forrados en seda, fe chemiras, cretona, Luis XVI dorado María Antonieta estilo inglé bles antiguos de jacarandá, mesas de centro y arrimo antiguas jos biselados con marcos dorados estilos Luis XVI, consolas con mármoles, juegos de mesas de jacarandá y caoba de centro y mo, biombos japoneses, pedestales dorados y color, id. de mármol estatuas de bronce, mármol y composición, cortinajes de seda y mira, cuadros al óleo de autores extranjeros y nacionales, grab acero, id. en colores, objetos de adornos, boules de nogal con les y espejos, cojines bordados en seda, etc., etc.

ESCRITORIOS.— Escritorios de cortina de roble americano gue, id. ministros estilo americano, Luis XV, escritorios para oficinas, mesas escritorio, sillones de escritorio, estantes para libros tos y cerrados, id. seccionales importados y nacionales, mesas pa quinas de escribir marcas Remington, amoblados para escritor teros, portaplumas, papeleros, etc., prensas para copiar, cajas dos diversos tamaños, marcas nacionales y extranjeras, volúme libros sobre literatura, arte y medicina. cuadros al óleo, autores nales y extranjeros, grabados al acero, id. en colores, cortinajes d paño, diversos colores, estatuas de bronce y mármol, pedestales d ra, alfombras de centro afelpadas y bruselas por metro, etc., etc.

COMEDORES.— Amoblados para comedor estilo Renacimien glés, holandés, Luis XVI de nogal, caoba y lingue con aparadore ches y vitrinas con cristales biselados, mármoles colores; mesas rrederas y fijas, sillas diversos estilos tapizadas y enjuncadas gal, roble americano, lingue, etc., servicio de mesa de loza in para 12 personas, servicio de cristalería baccarat, plaquées finos tros, jardineras, etc., servicios de cuchillería, centros de mesa p cristal, candelabros de plaqué, jardineras, servicios para pescado, tas de mesa, floreros, jarrones, relojes de colgar, cortinajes, de asiento forrados, pedestales de madera, alfombras de centro, al óleo, naturaleza muerta, id. grabados, lámparas eléctricas de luces, id. a gas.

DORMITORIOS.— Amoblados para dormitorios estilo Luis XV XV, inglés, etc., con ropero de 1 y 3 cuerpos de nogal, caoba y tería con bronces, lingue color natural, caoba, peinadores, cómodas veladores, toilette, mármoles rosados y otros colores, servicio de rio, muebles toilette, roperos, peinadores, cómodas y veladores con o sin espejo, guardarropas, catres de bronce, fierro con bronc rro solo, anchos y angostos, catres marquesas, colchones de lan de cama, divanes forrados en seda y cretonas, servicios de lav y útiles para toilette, cuadros religiosos al óleo y grabados; co de seda, alfombras, visillos stores, lámparas eléctricas de centr ladores, etc., etc.

VARIOS.— Cocinas a gas y carbón, tinas de baño de fierro esmaltadas y de zinc, lavatorios con desagües, bidets con llaves das, muebles para reposteros, mesas para cocinas, lavaplatos, de fierro para botellas, coches para guaguas, cunas de bronce estufas a gas y eléctricas, id. a carbón, calentadores de baño y a carbón, sillas de montar, escaños para jardín, sillas para jardín para id., paragüera de nogal, roble americano y lingue, plantas en maceteros, stores y cortinas para galerías, gran cantidad de al usadas de centros y por metros, id. para escalas, linoleum pa barras de bronce para escalas, gran cantidad de lámparas de ga eléctricas de 1 a 10 luces, lámparas eléctricas para casas com instalaciones para casas comerciales en estanterías, mesones, ras, refrigeradores, etc., etc.

AUTOMOVILES Y COCHES.— Un Ford de alquiler en perfecto un camión de carga de 2 toneladas, un lote instrumentos de ciru

A LA VISTA DESDE HOY.

VICTOR ARAYA L.,
MARTILLERO DE HACIEND

RIVAS y CALVO

Remate de Menajes de Cas

POR ORDEN DEL 2.o y 3.er JUZGADOS Y DE VARIOS C SIGNATARIOS

1284-Compañía-1284

El Miércoles 5 del present

A LAS 2 P. M.

— HAY —

DORMITORIO.—Amoblados de dormitorio, 1, 2 y 3 cuer compuesto de ropero, chiffonier, mesa toilette, 2 velad catres de bronce y laqué mesas de centro, lámparas e tricas, colchones, divanes, etc., etc.

ESCRITORIO.— Varios escritorios de cortinas en lingue, co roble americano, mesa escritorio, con cajones, archiva res de cortinas, mesa para máquina de escribir, esta de bronce, relojes de pared, etc., etc.

COMEDOR.— Amoblados de comedor de roble americano chapado en caoba con cubierta de cristales, compuesto aparador trinche y vitrina, mesas de correderas, si asientos pergamoid, jardineras, plaquees, servicio de cu llería, lámparas eléctricas, etc., etc.

VARIOS.— Cocina a gas, aparadores sueltos, pedestales de ro grabados, mesitas para té, amoblados de mimbre, di nes y poltrona de felpa lacre, paragüeros con espejos, tres de bronce con sommiers, juegos de lavatorios de p celana, sillas para niños, máquinas de coser, biombos, terías de cocina, escritorio para niño, cojines y pañitos sobremesas, cuadros y grabados, carpeta, lámparas e trica cristalina y porcelana, etc., etc.

A la vista hoy todo el día.

Carlos Rivas Vicuña
MARTILLERO DE HACIENDA.

Arturo Calvo

LA NACION

ntiago, 4 de Abril de 1922

ECESIDAD DE UN PLAN FI- ANCIERO DE APLICACION EXORABLE Y DE AMPLIO DESARROLLO

El país conoce el doloroso es- do de bancarrota qué aflige a Hacienda Pública. Y sufre y ga sus consecuencias. Este dia- se ha ocupado incesantemente iluminar el lamentable cuadro las finanzas públicas, y no po- á cesar en su tarea hasta que a predominar la atención de s Poderes Públicos a la grave- d de este problema.

El señor Gallardo Nieto en su eve paso por este Ministerio al- nzó a perfilarse como un polí- o capaz de reconocer paladina- ente esta bancarrota y de abor- r resueltamente el estudio de s remedios. El señor Claro Las- rria, antiguo y versado finan- sta, se presenta ahora ante la inión pública, bajo un augu- o de mayor estabilidad en el obierno. El país confía en que brá de dedicarse desde luego y r entero a esta tarea de salva- ón general.

Los factores de este derrumba- iento de las finanzas del Esta- , las cifras concretas de los mpromisos y las posibilidades ecientes de los déficits, nos es- n hablando de la urgencia im- stergable de iniciar una gran lítica, un vasto plan de recons- rucción económica.

Hasta hoy la mayoría de los inistros de Hacienda ha vivido el régimen de los remedios ansitorios, cuando no de la ne- ción enérgica de estos males.

Ha llegado la hora de la fran- eza. Es preciso que el nuevo cargado del Departamento de acienda acuda a la tribuna del ongreso para precisar con la actitud de la palabra oficial el esastre que ya se conoce y para igir los subsidios, los recursos, cooperación incesante que ne- sita una obra de tanta entidad trascendencia.

No sacamos nada con seguir chándonos tierra a los ojos y onfiando en las fuerzas natura- s de nuestra economía cuando o en la buena suerte tradicio- al que ha sido nuestro único go- ernante acertado en muchas pocas difíciles de la historia na- ional. Es obra anti-patriótica in- istir en tender un velo siquiera arcial sobre este derrumba- iento.

El señor Claro Lastarria tie- e las capacidades y talentos su- cientes para insinuar junto con na apreciación completa y ter- inante de lo que ya ha ocurrido de lo que se teme para una fe- ha próxima, sus vistas y propó- itos de acción inmediata, y no abrá de faltarle entereza para ecir la verdad al país. No po- ría encontrarse grupo ni miem- ro alguno del Congreso capaz e poner trabas al desarrollo de u política financiera.

Pero es necesario que se en- ienda bien que lo que el país xige por razones de propia con- ervación es una política finan- iera, con grandes caracteres y mplias miras. Los paliativos momentáneos, las promesas retumbantes y bañadas en cifras de gruesos impuestos que tardan años en alcanzar desarrollo efectivo, todo eso no salva ningún apuro inmediato ni tranquiliza las ansiedades de nadie.

El país paga ya considerables impuestos, acordados, generalmente, sin plan ni concierto, y necesita ver implantado un criterio tributario más moderno y, por consiguiente, más científico. El Erario no puede satisfacer sus gastos actuales y necesita hacer economías.

Los gastos públicos continúan haciéndonos correr desenfrenadamente hasta el despeñadero y, sin embargo, hay necesidades administrativas que no se pueden desatender por más tiempo. Tenemos una mala distribución y una plétora en el personal de algunas reparticiones administrativas y al mismo tiempo existen sueldos y se mantienen situaciones incompatibles con la correcta remuneración de altas actividades y reñidos también con el prestigio mismo de los poderes constitucionales.

No citaremos sino un ejemplo: el de la magistratura. Sus miembros pasan por una ruda e intolerable crisis de abandono de parte del Estado. No sólo no pueden mantener su rango los que no tienen fortuna personal; puede decirse que se conoce la silueta fatídica del hambre en casa de algunos de ellos. Lo que está ocurriendo con los jueces es inmoral, porque el Fisco percibe una contribución especial para el pago de sus sueldos y la dedica a otros objetos muy diversos y, por cierto, menos necesarios.

Una deuda externa considerable pesa sobre la armazón misma del país. Más de ciento sesenta millones de pesos salen de nuestras arcas para servir los cupones de esa deuda. Se calcula ese gravamen en 58 pesos por habitante. Muy pronto llegará a un centenar.

No hay, en una palabra, recursos para atender regularmente ninguna de las obligaciones fundamentales del Estado. Y seguimos viviendo de expectativas, soñando con la reanudación de las exportaciones del salitre, sin darnos cuenta de que ya hemos estado girando por anticipado contra las rentas de los años que habrán de presenciar en el futuro esa nueva bonanza.

No podemos haber marchado en forma más ilógica y desordenada en los últimos tiempos. Pero el país olvidaría bien pronto todas esas amarguras y decepciones si notase un cambio en las iniciativas y en los propósitos del Gobierno. Si se sintiese reconfortado con la certidumbre de que ese fué un mal del pasado, que una dirección enérgica y prudente de la Hacienda Pública se propondría en desvanecer en un plazo compatible con la profundidad de las heridas que ha recibido en todos sus organismos.

El señor Claro Lastarria debe hablar en nombre del Gobierno sobre su política futura y sobre su plan de acción inmediata. Tenemos fundadas esperanzas de que así lo hará en cuanto pueda imponerse de los detalles de la complicada máquina que ha recibido en compostura.

EL FERROCARRIL DE SALTA A ANTOFAGASTA

SU TRAZADO

II

En nuestro anterior editorial exponíamos como función económica principal de esta vía de transporte la atracción de los productos de las provincias andinas argentinas hacia el puerto chileno de Antofagasta.

Por lo menos será esta la función definitiva de ese ferrocarril una vez que el establecimiento de condiciones marítimas favorables ofrezca un mercado europeo y norteamericano a los productos argentinos.

Según este criterio, el trazado del nuevo transandino debería ser el que diera la distancia mínima virtual entre Antofagasta y Salta. Ello equivale a un menor costo de explotación, a menores tarifas, y, por consiguiente, a una reducción del precio de venta y a una mayor facilidad de competencia de los artículos transportados.

Se agrega a esta circunstancia el recorrido del ferrocarril por una zona relativamente improductiva—salvo un problemático desarrollo de la minería—lo cual hace dominante la consideración del transporte efectuado entre sus extremos.

La Dirección de Obras Públicas—siguiendo este propósito—ha reconocido últimamente dos rutas fundamentales para el trazado. Ambas se conectan en Chile con la red del Ferrocarril de Antofagasta a Bolivia, y en Argentina con el Ferrocarril del Estado que se prolonga hacia la cordillera, partiendo desde Salta. Esta doble conexión—ferrocarriles de dos Estados más uno particular—obligará en el futuro a disponer formas especiales de explotación, ya sea entregando la sección chilena al F. C. de Antofagasta a Bolivia o bien estableciendo una sola empresa transandina por concesión de ambos Gobiernos. Esta situación de la administración de la vía, debe ser atentamente considerada, desde luego para apartar con previsión las dificultades que pueden presentarse más tarde.

Respecto del trazado, comunicaciones extra-oficiales permiten asegurar que al Gobierno argentino le es indiferente la solución que adopte el Gobierno de Chile. Esto, como se comprende, facilita grandemente la solución definitiva.

El Gobierno de Chile deberá entonces resolverse por alguno de los dos trazados últimamente reconocidos. Son ellos:

El que parte de Sierra Gorda, en el F. C. de Antofagasta a Bolivia, pasa por San Pedro de Atacama y cruza la frontera por el paso de Huaitiquina para continuar en seguida por el lado argentino hasta Salta. La longitud real de este trazado en el lado chileno sería de 315 km. por construir. La altura en Huaitiquina alcanza a 4,574 metros y el costo aproximado a 23 millones 500 mil pesos oro de 18d., incluso equipo.

El segundo trazado es el que parte de Augusta Victoria, término de un ramal oriental del F. C. de Antofagasta a Bolivia, y se dirige directamente a la frontera alcanzándola en Socompa. La longitud real de la parte por construir sería de 179 km. La altura máxima es de 3,970 metros y el costo aproximado de 15 millones 500 mil pesos oro, incluso equipo.

Las ventajas de construcción y explotación—consideradas aisladamente en la sección chilena—corresponden evidentemente a la ruta por Socompa. Por lo pronto, se tiene una menor longitud, una menor altura vencida y, en consecuencia, un menor costo de construcción. El menor gasto de la ruta por Socompa sumaría así 8 millones de pesos oro.

En vista de tales antecedentes los ingenieros señores Francisco Mardones, Inspector de Ferrocarriles Particulares, y Teodoro Schmidt, Inspector de Ferrocarriles en Construcción, han informado favorablemente la ruta por Socompa.

Pero hay otras razones que también deben ser consideradas. Es la primera, que la ruta por Huaitiquina atraviesa pequeñas extensiones agrícolas, como San Pedro de Atacama, y centros mineros en explotación actual o próxima, como el mineral de plata de Caracoles, el de cobre de San Bartolo, el gran yacimiento cuprífero de Tuina—que se estima comparable y aún superior al mineral de Chuquicamata— y, además, la extensa reserva salitrera que sería cruzada por el ferrocarril entre Sierra Gorda y San Pedro de Atacama. Estos centros agrícolas y mineros permitirían ofrecer al ferrocarril un tráfico intermedio que los informes aludidos suponen no inferior a 20,000 toneladas iniciales.

Una segunda consideración, y de mayor importancia aún que la primera, reside en el desconocimiento absoluto que existe con respecto al trazado en la extensa cordillera que sigue al Este de Socompa. Por lo pronto, se puede asegurar que la misma distancia que se reduce el transandino por el lado chileno, según la ruta de Socompa, se alarga por el lado argentino. No menores, por otra parte, son las incertidumbres respecto al trazado de Huaitiquina por el lado argentino. A ello se debe que los ingenieros Quiroz y Goytía— que reconocieron ambos trazados en la sección chilena y en cuyo estudio se basan los datos y conclusiones de los ingenieros Schmidt y Mardones—terminaran su informe exponiendo que "no debe decidirse el estudio definitivo por Huaitiquina sin haber hecho antes un análisis más detallado de ambas rutas **y sobre todo sin conocer seguramente lo que respecto de estos trazados existe en el lado argentino**".

Lo que existe de positivo en todo esto no basta para establecer en forma definitiva un trazado determinado. Si bien la solución por Socompa favorece a Chile en cuanto deja a cargo del Gobierno argentino la construcción de la sección más larga y difícil del trazado, en cambio pierde el tráfico intermedio que los centros minero - agrícolas cercanos a San Pedro de Atacama proporcionarían al transandino por Huaitiquina.

En resumen, el Gobierno chileno debe pesar bien la resolución que adopte, ya que existen razones igualmente favorables para uno y otro trazado. Sin embargo, si fuera efectivo que la economía chilena del trazado por Socompa—8 millones de pesos oro—es suficiente para construir un ramal desde Calama hasta San Pedro de Atacama, sería lo más recomendable construir independientemente ese ramal y hacer pasar el transandino por Socompa. Se aprovecharían entonces ventajas de explotación que expondremos posteriormente.

Lo que interesa ahora, repetimos, es una resolución del Gobierno chileno. Los trabajos avanzan por el lado de la República Argentina y ese Gobierno se aviene a aceptar cualquiera solución chilena. No podría nuestro Gobierno manifestar en forma más práctica su deferencia hacia el país amigo que dedicando una atención preferente al estudio e inmediata resolución de esta obra, tanto desde el punto de vista de los intereses económicos en juego como desde el punto de las ventajas de uno u otro trazado.

El regadío de Tacna

El ingeniero don Santiago Marín Vicuña ha publicado recientemente, en un folleto, un estudio acerca del regadío de Tacna, en que analiza con nutrido acopio de observaciones este importante problema y señala los medios que a su juicio llevarían a su solución. Con respecto al río Mauri, cuyas aguas son objeto actualmente de una controversia diplomática, el señor Marín Vicuña, después de describir la situación creada al ser construído el canal de la Compañía Agrícola de Tacna, dice lo siguiente:

"Analizado en la forma sumaria en que lo he hecho, el trazo del canal matriz que arranca del Mauri, y expuestas las fuentes de su alimentación, surge evidente y sin réplica, a mi juicio, la **sin razón** de la inexplicable contienda deducida por Bolivia, que se considera **lesionada** por el aprovechamiento de las aguas de un río internacional, y **atropellada** en sus derechos de nación libre!...

—¿Tienen algún fundamento estas doctrinas?

Desde luego hemos visto que el Mauri penetra a nuestro territorio con dos metros cúbicos-segundo de caudal, y que sale actualmente de él con cuatro veces más agua, gracias a las afluencia de vertientes **eminentemente** chilenas, con lo cual queda demostrado que nosotros, por lo menos, somos dueños, y por lo tanto, podemos ser usufructuarios del 75 o|o de este caudal extra.

Pero como el canal en construcción sólo llevará en aguas máximas, tres metros cúbicos por segundo, el Mauri, en el peor de los casos, penetrará posteriormente a Bolivia con **más** aguas de las que los aforos le otorgan hoy en el punto en que traspasa la divisoria chileno-peruana.

A este argumento, no discutido por la Cancillería boliviana, según entiendo, quiero ahora agregar un otro, potente como un templo, y que ignoro si ha sido formulado antes, y es que para nadie sería más peligroso, ni más aplastante que para Bolivia, el triunfo de la curiosa y peregrina doctrina que ha formulado su Cancillería, al decir que a las naciones les está vedado aprovechar los cursos de agua que en su rodar salen de los límites jurisdiccionales.

"La hidrografía de Bolivia, dice don Eduardo Díez de Medina, actual Sub-Secretario del Ministerio de Relaciones Exteriores, en un texto de enseñanza aprobado por el Consejo Universitario de La Paz, es el centro de separación de todas las vertientes que corren a los gigantes del Atlántico: el Amazonas y el Plata".

Y esta es la verdad.

Todos los ríos bolivianos, con excepción de los que mueren en los lagos ciegos de la altiplanicie, (cuyo desagüe topográfico se escurre **subterráneamente** en territorio chileno hacia el Pacífico); todos los ríos que riegan y pueblan a la vecina República de Bolivia, decía, van a morir indefectiblemente al Amazonas o al Plata, cuyas **cuencas** se divorcian en la línea de aristas que se extiende a lo largo del departamento de Chuquisaca.

A la primera fluyen las vías navegables del **Guaporé, Mamoré, Beni y Madre de Dios**, etc., y a la segunda pertenecen el **Paraguay**, que nace del Brasil y sirve de deslinde internacional a tres naciones, y el **Pilcomayo**, cuyo origen está en las sierras de Yocalla, y Vizcachilla, y que pasando por el Chaco y La Asunción, va a morir al Paraná.

Hasta el río que pasa por La Paz es un afluente del Beni, y por consiguiente, del Madera y Amazonas!

Para que se aprecie el espíritu y letra de la teoría boliviana, reproduzco en seguida los fundamentos expuesto por su perito oficial en un informe **ad-hoc**, a lo cual agrego singulares **conclusiones** a que él arriba.

"La comunidad natural tocante al uso de aguas de un río que atraviesa territorios de varios listados, dice ese informe, no autoriza de ninguna manera para atentar a los derechos de los demás vecinos y desviar dichas aguas, pues eso significaría atentar injustamente en contra del derecho de Bolivia.

"Por consiguiente, la pretensión chilena no encontrará apoyo ni en los principios del Derecho Internacional, ni fundamento en el Derecho Privado".

El informe establece las siguientes conclusiones:

1.a Los ríos navegables y flotables, precipitados a los llanos desde las montañas, sean grandes o pequeñas, que separan o cruzan los territorios de dos o más Estados, así como sus afluentes cuyo destino geográfico es el de contribuir al destino común, no podrán ser desviados. Se entiende por desviación el hecho de alterar su curso, con desmedro del derecho ajeno, llevando sus aguas de una zona geográfica a otra, o del valle de un río a otro valle distinto.

2.a El Estado que sorpresivamente, o con prescindencia de las reclamaciones de otro Estado, que resulta perjudicado por cualquier forma, por el que acomete una obra de desviación, debe hacer suspender los trabajos, hasta que una resolución arbitral ponga término a sus divergencias, o destruirlos para devolver las aguas a su primitivo cauce, si es que esas obras, ya parcial o totalmente han sido ejecutadas.

De manera que aplicando la curiosa doctrina que pretende sustentar Bolivia, el día en que esta nación, absolutamente **mediterránea**, pretendiera usar, en mayor o menor escala, las aguas de los ríos que cruzan **de paso** su territorio, sus vecinas del Oriente y del Sur (Brasil, Paraguay, Uruguay y Argentina), estarían perfectamente capacitadas para impedírselo, a título de considerarse lesionadas en sus intereses internos y **atropelladas** en sus derechos de naciones libres...

Por otra parte, creo que sería oportuno formular ahora esta pregunta:

—¿Por qué Bolivia no protestó en 1870, como lo hace ahora, cuando el Perú derivó del río Uchusuma, afluente del Mauri, el canal de ese nombre, destinado también al regadío de los campos vecinos a Tacna?

El odio es mal consejero.

INSTITUTO SAN MARTIN

SAN MARTIN 64. — TELEFONO INGLES 213

Kindergarten, preparatorias, humanidades. Facilidades para alumnos de provincia. Internos, mediopupilos, externos. Los profesores son del Estado, conocidos por su competencia y seriedad. Profesorado, señores: Ernesto Melo Aguirre, Agustín Rivera, Juan Rojas Segovia, M. Fuentes, J. Cuadra Gormaz, F. Herrera, R. Barría Oyarzún, etc. Exámenes válidos en el establecimiento. Preparatorias organizadas en igual forma que cursos humanidades. Se presta atención especial al kindergarten, que está a cargo de profesoras kindergarterinas. El colegio funciona en uno de los más extensos locales del centro. Clases principiaron 15 de Marzo. Matrícula abierta.

A-5

¿ES INMORAL

LLEVAR AL TEATRO la vida íntima de las mujeres que viven en los prostíbulos?

Este ha sido el tema de toda la prensa en España, con el estreno de **Santa Isabel de Céres**, verificado en Enero último en el Teatro Eslava, de Madrid, por la compañía del eminente autor Martínez Sierra y de la gran actriz Catalina Bárcena.

Santa Isabel de Céres es un intenso drama en el que se refleja con toda desnudez la vida de esas mujeres que para vivir se ven obligadas a comerciar con su hermosura. Toda la acción de **Santa Isabel de Céres** se desarrolla en lupanares donde los hombres sin conciencia tratan a las pupilas como mercancía.

Santa Isabel de Céres es la obra teatral donde se refleja con más amplitud el ambiente libre y crapuloso de la vida licenciosa y que por los lugares donde se desarrolla el drama y por sus situaciones inmorales, la empresa de Madrid hizo fijar un aviso en los periódicos, diciendo que, aunque la obra encierra un fondo moral, no es propia para ser vista por menores.

Santa Isabel de Céres se estrenará **HOY** en el Teatro Santiago, por la Compañía Rambal, siendo ésta la penúltima función de la compañía. A esta obra de ambiente mucho más libre, infinitamente más realista que "La Cortina Roja", debe asistir todo Santiago, ya que dentro de lo que refleja es una obra de gran ambiente social y literario.

Sastrería Chanut

atenderá a su distinguida clientela en **MORANDE 438.**

En formación Club N.o 6.

Aviso: Se reciben hechuras a señoras y señoritas, atendidas por cortador muy competente.

CIGARRILLOS

Reina Victoria

HABANOS XXXX

60 centavos la cajetilla

The-New-England

DELICIAS 2933

POR **$100**

Rico SOBRETODO de GABARDINA o Casimir de Lana

Colores Varios

Ocasión Unica

Cigarrillos

MARYLAND CABINET

Sólo una Sociedad como La "Exploradora de Minas de Chile" puede fomentar la riqueza minera del país, producir la explotación de todas las minas buenas y el abandono definitivo de todas las minas malas.

El particular aún en el caso de que disponga de dinero, carece de los medios y elementos indispensables para exploraciones y reconocimientos científicos de las minas, que demandan grandes inversiones previas de dinero, en forma enteramente eventual, y esta es la causa de los fracasos, engaños y decepciones, y la razón única por qué, hoy por hoy, la minería en Chile, está tan deprimida y sólo surge uno que otro negocio aislado, por obra y gracia de la casualidad. Y mientras no exista una Sociedad como la "EXPLORADORA DE MINAS DE CHILE" que disponga de todos los medios y elementos necesarios para exploraciones y reconocimientos científicos, la minería de este país estará sujeta enteramente al factor suerte, y los engaños, fracasos y decepciones serán cada vez mayores.

En consecuencia, todos, absolutamente todos, DEBEN SUSCRIBIR ACCIONES y aunar sus esfuerzos para organizar cuanto antes esta Sociedad, QUE ES DE ABSOLUTA NECESIDAD y que está destinada a producir inmensos beneficios y a enriquecer al país entero.

PARA SUSCRIBIR ACCIONES, se deposita su valor, $ 20 por acción, en cualquier Banco o Caja de Ahorros del país, A NOMBRE DE LA SOCIEDAD, y se remite el certificado de depósito al que suscribe.

ALEJANDRO GREENE CRUZAT

ABOGADO Y CORREDOR DE COMERCIO — SANTIAGO — TEATINOS 86. — CASILLA 3722

Espléndido Local

PORTAL F. CONCHA 950

Se arrienda

VENDO

HERRERA.— Inmediata a San Pablo.—Propiedad de un piso compuesta de dos casas de habitación con 6 piezas fuera de servicios 1 y piezas otra; además, cité con co piezas otra; además, cité con cinco casitas de dos piezas y servicios. Luz eléctrica, alcantarillado. Renta: $ 7,284 anuales. Reconoce deuda al Banco Hipotecario de Chile. **Precio: $ 60,000.**

SAN DIEGO.— Edificio de dos pisos, compuesto de dos almacenes con cuatro habitaciones anexas cada uno y gran sitio al fondo, en el primer piso: dos casas con cinco piezas y galerías cada una, en el segundo piso. El terreno mide 1,262 metros cuadrados de superficie. Renta: $ 14,640 al año. El actual propietario haría contrato de arriendo por tres años o más en forma que la propiedad produjera el 11 por ciento del valor de venta, libre de todo gasto. Reconoce deuda a la Caja Hipotecaria. **Precio: $ 122,000.**

AVENIDA DE LAS DELICIAS.— Construcción de dos pisos. Consta de una gran bodega en el primer piso y una casa con seis piezas de habitación y dependencias en el segundo piso. Deuda de $ 45,000 a la Caja Hipotecaria. **Precio: $ 200,000.**

Carlos Ossandón B.

168 — BANDERA — 168

Mueblería COLON

66 — BANDERA — 66

DORMITORIOS,
COMEDORES,
ESCRITORIOS,
CATRES,
MUEBLES DE ASIENTO
Etc.

NOVIOS. — Antes de comprar sus muebles, consulten nuestros precios.

26-M

EL GRAN REMEDIO UNIVERSAL

Nitro Ozona, Lowe Weissflog, el único comprobado por medio la radiografía que cura la tuberculosis (tisis). Pruebas a la vista. Afamado desde 1887. Cura radicalmente cáncer, gangrenas, sífilis, enfermedades hígados, riñones, del estómago pulmones, bronquitis, faringitis, asmas, hipertrofia, diabetes, albuminuria, reumatismo, hidropesía, debilidad, raquitismo, epilepsia, apoplegía, anemia, catarro intestinal, desintería, apendicitis, peritonitis, almorranas, fístulas, forunculosis, heridas, úlceras, tumores, contusiones, quemaduras, picaduras venenosas, enfermedades piel, sangre, enfermedades secretas. Prodigioso enaneurisma, en enfermedades del corazón, cerebro, vista, espina dorsal, etc. Viruela, peste negra, hemorragia, peste bubónica, tifo, pestes y fiebres en general, son vencidas a las pocas horas con repetidos lavados intestinales y tomas. Igual tratamiento para demás enfermedades. Catecismo Nitro-Ozona, consúltelo todo enfermo, sea cual fuere el mal, encontrará el medio seguro de sanar radicalmente. Remítolo gratis a quien lo pida.

LUIS LOWE

Casilla 882. — Teléfono 1330.— Claras 149. — Santiago. —Droguería Daube y Boticas principales.

M-30

LA

Sociedad Nacional de Agricultura

OFRECE

HERRAMIENTAS:

Arados Avery 19 y 19½, importados, y toda clase de repuestos para los mismos, importados y nacionales.

Arados de fierro Red Pony, Tiny Tim, Rastras de clavos y repuestos, patas y vertederas para cultivadoras, Palas Mono, repuestos para arados Cockshutt, puntas de acero para diferentes arados, etc., etc.

Por recibir en pocos días más:

Alambre negro N.o 6, N.o 8 y de puas.

ABONOS:

Superfosfato, Cal, Yeso.

Tortas de linaza.

VARIOS:

Postes para cierros, Alquitrán de madera, cables, cordeles, arneses para animales de labor.

Hojalateros

FIERRO GALVANIZADO LISO

Cañeria para Agua y Gas

Ofrecen a precios más bajos en plaza

ENRIQUE RAWLINS y Co.--Sto. Domingo 855

Si Ud. Desea Vestir

en Sastrería de Lujo, pagando precios económicos, vaya a la

Sastrería Avendaño Hns.

AHUMADA 20 TELEFONO INGLES N.o 460

TUBOS DE VIDRIOS

para niveles de agua, en todas dimensiones

OFRECE:

Fundición Libertad

LIBERTAD 53 - 58

HIRES

Nosotros desafiamos a todos los fabricantes de bebidas gaseosas, que prueben que nosotros no tenemos la bebida más pura y sana como alimento. Nuestros jarabes están fabricados con jugos de raíces de frutas, extracto de vainilla y zarzaparrilla y otras yerbas raras, en la Fábrica de The Chas E. Hires Co., de Philadelphia. Nosotros no adulteramos en forma alguna la base de estos jarabes, por lo que conservan siempre su sabor genuino, inimitable.

Puestos en domicilio: Ginger Ale, $ 3.00 24 botellas; Refresco Hires, $ 6.50 24 botellas.

FABRICA: PRIETO ESQ. DE IBAÑEZ.— TELEFONO INGLES 1795

NOTAS POLITICAS Y PARLAMENTARIAS

HOY SE PRESENTARA AL SENADO EL MINISTERIO QUE PRESIDE EL SEÑOR JARAMILLO

En un Consejo de Gabinete celebrado ayer, ha quedado acordado el programa que el Jefe del Ministerio debe leer en el Parlamento

El Presidente de la Cámara de Diputados, señor Ruiz, convocará próximamente a los Ministros de Estado y a los Comitees Parlamentarios a una reunión con el objeto de formar una tabla especial de proyectos en cuya discusión y despacho tenga mayor urgencia el Gobierno

Mañana se reunirán los diputados radicales y los liberales aliancistas para ocuparse de la recepción ministerial y de otros asuntos de actualidad política

La Junta Central Radical tomó ayer acuerdos sobre las dificultades producidas en el seno de la Asamblea Radical de Iquique

Esta noche se reunirá el Directorio General del Partido Demócrata

EL MINISTERIO ANTE EL CONGRESO

El Gabinete que preside el señor don Armando Jaramillo se presentará hoy al Senado, para dar lectura al discurso-programa que informará su labor en el Gobierno.

Como estaba anunciado, ayer tarde el Ministerio se reunió en Consejo de Gabinete, en el cual se estudiaron detenidamente diversas materias que preocupan de preferencia la atención del Gobierno. Así, según se nos informa, el Ministro de Hacienda, señor Claro Lastarria, habría hecho una interesante exposición del estado actual de la Hacienda Pública y dado a conocer algunas de las principales medidas que, a su juicio, deben adoptarse para restablecer en parte siquiera el equilibrio de las finanzas nacionales.

El Gabinete Jaramillo-Barros se presentará mañana a la Cámara de Diputados.

El discurso ministerial será contestado en esta Cámara por los señores don Jaime Larraín, por los diputados conservadores; don Tito V. Lisoni, por los balmacedistas, y respecto de los Partidos Liberal Aliancista, Liberal Unionista, Radical, Demócrata y Nacional, entre hoy y mañana serán designados los parlamentarios que deben dar contestación al discurso del señor Jaramillo.

LEYES DE URGENCIA

Se nos informa que el Presidente de la Cámara de Diputados, señor don Carlos Alberto Ruiz, tiene el propósito de convocar a los Ministros de Estado y a los Comitees Parlamentarios a una reunión en la cual se cambiarán ideas acerca de la formación de una tabla especial de proyectos de ley, cuyo despacho sea requerido con mayor urgencia por el Gobierno.

Es posible que esta reunión sea fijada para el Jueves próximo.

DIPUTADOS RADICALES

El Comité Parlamentario Radical ha citado a sus diputados a una reunión que se efectuará mañana, a las 2 P. M., en una de las salas de la Cámara, y en la cual se cambiarán ideas acerca de la recepción del Ministerio que preside el señor Jaramillo y se designará la persona del diputado que debe contestar el discurso ministerial.

DIPUTADOS LIBERALES ALIANCISTAS

Como lo hemos anunciado anteriormente, mañana a las 3 P. M., se efectuará la reunión de los diputados liberales aliancistas, que tiene por objeto tratar de la recepción ministerial, de la renuncia que el Sr. don Luis de Porto Seguro ha formulado del cargo de Consejero de Estado, y de la reforma constitucional de las facultades políticas del Senado, cuyo proyecto ha sido preparado por el diputado señor Maza.

DIRECTORIO GENERAL DEMOCRATA

Hoy, a la hora de costumbre, 9 P. M., el Directorio General del Partido Demócrata, celebrará sesión ordinaria. Se ocupará de diversos asuntos de orden interno y de actualidad política.

CONSEJERO DE ESTADO

En una de sus próximas sesiones la Cámara de Diputados debe proceder a la elección de Consejero de Estado de su representación, en reemplazo del señor don Angel Guarello, que ha perdido tal calidad por haber aceptado el cargo de Ministro de Estado en el ramo de Justicia e Instrucción Pública.

Según se nos informa, habría compromiso de parte de los Presidentes del Partido Radical y del Liberal Aliancista, para mantener en ese cargo a un representante del Partido Demócrata.

JUNTA CENTRAL RADICAL

(Versión oficial)

Presidida por el señor don Alejandro Rosselot, celebró sesión ayer tarde la Junta Central del Partido Radical. Asistieron los señores Aguirre Cerda, Asenjo, Arancibia Lazo Arturo, Alvarez, Briones Luco Ramón, Bustos, Celis, Daza, Hugo, Lois, Rivas Vicuña, Vergara Vicuña, Silva Campo, el secretario señor Salas Romo y el pro señor Brañes.

El doctor Lois hizo una exposición circunstanciada de las dificultades existentes entre la Asamblea Radical de Iquique y el grupo disidente de radicales de esta localidad.

Sobre el mismo tema hablaron los señores Briones Luco don Ramón, Silva Campo y otros, tomándose el siguiente acuerdo propuesto por el Dr. Lois:

"La Junta Central acuerda abrir nuevos registros para la Asamblea Radical de Iquique, para lo cual se comisiona a los señores Alberto Cavero, Antonio Hameau y Federico Pérez, con amplias facultades para calificar e inscribir.

"La Comisión funcionará durante quince días y tendrá facultad para delegar sus funciones.

"Se suspende la elección de delegado ante la Junta Central respecto de la provincia de Tarapacá, hasta que estén terminados los registros y elegido el Directorio ante la misma comisión que presidirá el acto.

"La Junta fijará oportunamente la fecha de elección de delegados ante ella, por Tarapacá".

Se acordó postergar hasta mañana lo referente a las dificultades producidas en la Asamblea de Algarrobito, como una deferencia especial al señor don Manuel Barros Castañón, que no se encontraba presente en esta sesión.

CLUB RADICAL

Junta General de socios. — El próximo Jueves, 6 de Abril, a las 9 1|2 P. M., se reunirá la Junta General ordinaria de socios del Club Radical.

Se dará lectura a la Memoria y Balance que presenta el Directorio saliente, y se procederá a elegir el nuevo Directorio, que permanecerá en funciones hasta Abril de 1923.

COMISION MIXTA DE PRESUPUESTOS

Según se nos informa, el Ministro de Hacienda, señor Claro Lastarria, ha solicitado del Presidente de la Comisión Mixta de Presupuestos, senador señor Correa Ovalle, la cite a sesión para mañana, a las 6 P. M., con el objeto de hacer en ella una exposición de la Hacienda Pública, y adelantar la discusión de los proyectos de presupuestos que se encuentran en la Mesa de dicha Comisión.

CENTRO LIBERAL

(Versión oficial)

Anoche celebró su primera sesión ordinaria esta institución política, presidida por su presidente el señor Enrique Ramírez y actuando de secretarios los señores Gastón Wilson Browne y Alfredo Ríos Gallardo.

En la hora de los incidentes se suscitó un extenso debate sobre el acuerdo tomado por el directorio del Centro y relacionado con la próxima elección senatorial por Santiago. Tomaron parte en este debate los señores Zócimo Santa Cruz, Guillermo y Hernán Videla Lira, Augusto Carmona, Eleazar Vega, Ramón Sanz Frías y Alejandro Ossa Puelma.

El Centro, después de escuchar de parte del presidente señor Ramírez las razones por las cuales el directorio había tomado el acuerdo a que se referían algunos miembros de la institución, acordó, con una abstención, ratificar aquel acuerdo, que dice así:

"El Directorio del Centro Liberal, en presencia de la posibilidad que la Asamblea Liberal designe candidato a senador por Santiago al señor don Ismael Tocornal, manifiesta a la Asamblea que combatirá con todas sus energías dicha candidatura, por considerar que la actitud del señor Tocornal en los acontecimientos políticos en que le ha tocado actuar en los últimos años, no responde a los ideales sustentados por el Centro Liberal, lo que hace que la juventud del Partido no se encuentre en absoluto representada por el señor Tocornal en éste o cualquier otro cargo de carácter político".

A continuación el señor Zócimo Santa Cruz solicitó que el Centro aprobase un voto de franco aplauso a la actitud valiente y tenaz del diputado por Santiago y ex-Presidente del Centro Liberal señor don Ismael Edwards Matte, por su campaña emprendida en contra de los escandalosos fraudes cometidos en la administración de los albergues.

El Centro aprobó con grandes aplausos aquel voto, y acordó solicitar del señor Edwards Matte una exposición sobre los fraudes en cuestión.

El Centro aprobó por unanimidad el siguiente voto:

"El Centro Liberal estima que el futuro senador por Santiago debe ser elegido en las filas del Partido Liberal Unionista".

Finalmente se suscitó un debate sobre el Gabinete Matte-Barros, al que se estimó de carácter eminentemente personal que sólo reflejaba tendencias de pequeños círculos oficiales, sin prestigio en la opinión pública, sin vinculaciones en los partidos políticos y, por lo tanto, inhabilitado para dar garantías de buen gobierno.

Con este motivo el Centro aplaudió por unanimidad la actitud del Senado de la República al rechazar el Gabinete Matte-Barros, y en especial del senador señor don Ladislao Errázuriz, al fundar en su enérgico discurso los motivos de aquel rechazo.

Por haber llegado la hora se levantó la sesión.

FELICITACIONES AL DIPUTADO EDWARDS MATTE

El diputado por Santiago, señor don Ismael Edwards, Matte, ha recibido con motivo de su campaña sobre el escándalo de los albergues una nota de felicitación de parte de la Mesa Directiva del Partido Popular, y que dice así:

"Honorable diputado:

El Consejo Ejecutivo del Partido Popular en su última sesión acordó:

Enviaros la presente nota de calurosa felicitación por el celo y constancia desplegada por el esclarecimiento de la verdad en el vergonzoso escándalo de los albergues. No podemos dejar pasar desapercibida tan hermosa como ejemplar campaña iniciada por US, porque la luz debe brillar y los malvados deben ser castigados en forma ejemplar.

Nosotros consideramos ese escándalo como una verdadera chuña habida entre compadres, desde el que pisa muy alto hasta el del último peldaño. Al suelo el que no llegó, porque ahí yacen, se puede decir, los albergados de caras pálidas y tostadas y manos encallecidas por el rudo trabajo con que ayer hicieron rica a la Nación y que hoy gimen en la miseria.

El Partido Popular, que nació para luchar por la verdad y la justicia, felicita de todo corazón a US. y esperamos siga con la misma constancia y energía hasta obtener que brille la verdad y se castigue a los culpables.

Aprovechamos esta ocasión para saludar a V. S. y ofreceros los sentimientos de nuestra más alta consideración.— Juan B. Naranjo F., presidente. — Arturo Liberona V., secretario."

El diputado señor Edwards Matte contestó a esta comunicación manifestando que agradecía profundamente esta espontánea felicitación, emanada de un partido joven que sin odios ni pasiones apreciaba en su verdadero significado su depuradora campaña.

PARTIDO RADICAL

CENTRO DE PROPAGANDA RADICAL DE SANTIAGO.— Sesión de Directorio.—Se ha citado a sesión para el Viernes 7 del presente, a las 6.30 de la tarde.

En esta reunión, que promete ser muy fructífera e interesante, según se nos informa, se estudiará la labor doctrinaria y cultural que desarrollará el Centro durante el presente año. Es un imprescindible deber, se nos agrega, el que tiene la juventud radical de levantar bien en alto, en estos momentos, los ideales doctrinarios de la colectividad radical para oponer sus fuerzas a la formidable reacción que se acerca; por eso están seguros de que la labor de la juventud radical corresponderá en todo a sus conocidos antecedentes de esforzada luchadora por sus ideales doctrinarios.

ASAMBLEA RADICAL DE PROVIDENCIA.—Se ha citado a sesión para el Martes 4 del actual, a las 7 P. M., en el local del Club Radical, Ahumada 242.

En honor de don Armando Quezada Acharán

EL JUEVES PROXIMO SE EFECTUARA LA VELADA QUE LE OFRECE LA ASAMBLEA RADICAL DE SANTIAGO

El Jueves 6 del presente, a las 6 P. M., tendrá lugar en el Teatro Santiago la velada que la Asamblea Radical de esta ciudad ofrece en honor de don Armando Quezada.

Este homenaje de adhesión y de afecto que rinde la Asamblea al que fué su representante en el Congreso, promete asumir las proporciones de un acontecimiento político y social como pocas veces se ha visto en Santiago.

Reina gran entusiasmo entre los correligionarios y amigos del señor Quezada por asistir a este homenaje, que es como el coronamiento de una vida política consagrada por entero al servicio de su partido y del país.

El Club Radical se ha visto asediado estos últimos días por numerosas personas que desean concurrir a esta manifestación.

Se ha invitado a los correligionarios y sus familias y a todos los que simpaticen con esta fiesta.

Para esta velada se cuenta con el concurso de una escogida orquesta compuesta de las primeras partes de la que actúa en el Teatro Municipal y con la cooperación de distinguidos cantantes. La orquesta será dirigida por el maestro Adolfo Allende.

Las entradas son gratuitas y se reparten desde hoy en el Club Radical, Ahumada 242, por el secretario de la comisión organizadora don Leonidas Bravo, quien atenderá al público de 6 a 8 P. M. y en la noche, de 9 a 11, todos los días.

Damos a continuación el programa completo de la velada:

1. Marcha Berlioz, de la Dannazione de Fausto.
2. Discurso del presidente de la Asamblea, don Guillermo Labarca Hubertson.
3. Romanza de Sanson et Dalila, Printemps que commence, por la celebrada contralto señora Plumen de Meneses.
4. Discurso del Presidente de la Cámara de Diputados, don Carlos Alberto Ruiz.
5. Grieg, "Día de boda", por la orquesta.
6. Discurso de don Darío Zalazar Jáuregui.
7. Verdi: Hernani, "Infelice e tu credeti", por el distinguido bajo señor Lautaro García.
8. Discurso de don Armando Quezada Acharán.
9. Romanza por el aplaudido tenor señor Jorge Quinteros.
10. Schubert: Marcha militar por la orquesta.

LA ELIMINACION

En todo conjunto o cuerpo en la vida se hace imprescindible la eliminación de cuanto pueda ser nocivo a la existencia de aquél o de cuanto resulta de sobre después que se han aprovechado sus componentes sustanciales.

Tratándose del cuerpo humano, la expulsión de los productos de la elaboración orgánica que no son ya inutilizables, asume todavía mayor importancia. La eliminación es el proceso depurador de la economía de sustancias vitales y se realiza por distintas vías: biliar, fecal, cutánea y pulmonar.

Para que este proceso sea perfecto, debe contarse con la Salvitae, que ayuda al organismo a realizar su labor y le deja conservar las materias útiles, mientras desecha lo que pudiera llamarse el bagazo. Para este trabajo orgánico, la Salvitae es insustituible y por eso los facultativos la recomiendan siempre.

STHENOGEN

TONICO RECONSTITUYENTE SOBERANO

Compuesto de Arsénico, Quinina, Hipofosfitos, Hemoglobina, Estricnina y Kola

Recomendado por notabilidades médicas del país, especialmente en la:

Anemia, Neurastenia, Debilidad general, Pérdida de memoria, Cansancio general, Impotencia, Lactancia escasa, Convalecencia de enfermedades graves, Digestiones difíciles, Granos y Manchas de la cara provenientes de disturbios mensuales de las mujeres débiles.

PARA LOS NIÑOS

Sthenogen sin Estricnina

Fortalece el cerebro cansado por los exámenes y le favorece el desarrollo.

Rechazar las imitaciones. STHENOGEN no tiene otro nombre y se vende en todas las Boticas.

NICOLAS GALASSO COLAVOLPE

CHACABUCO 64 :-: SANTIAGO

PARTIDO DEMOCRATA

CENTRO DEMOCRATA. — Congreso de la Juventud Demócrata.—(Versión oficial).—Bajo la presidencia accidental del señor Horacio Azócar, sesionó esta colectividad el Domingo dos del presente, con el objeto de despedir y dar las últimas instrucciones a los delegados Planells y Soto, que van en jira de propaganda al sur del país.

Los señores Arce y Azócar, en breves frases despidieron a los delegados. Contestó el señor Soto, quien manifestó que con la energía, entusiasmo y sinceridad de la juventud demócrata se debía uniformar la lucha del partido a fin de propagar los principios básicos de la doctrina democrática.

A continuación se tomaron los siguientes acuerdos:

1.o Considerando que el ex-Ministro de Industria y Obras Públicas, Dr. Pedro A. Fajardo, en su breve paso por el Ministerio influyó porque se derogara la nota del ex-Ministro Tocornal sobre restricción de la libertad de opinar, y al oponerse a la compra del carbón extranjero, el Centro Demócrata le acuerda un voto de aplauso por su actitud.

2.o Enviar una nota de felicitación y un telegrama al señor Angel Guarello por haber sido llamado a ocupar nuevamente la cartera de Justicia e Instrucción, en cuyo cargo se distinguiera al aprobarse la actual ley de educación primaria obligatoria.

Finalmente, el Centro aprueba por unanimidad las gestiones hechas por los socios Soto y Aguayo ante el Grupo Renovación, con el cual se llegó al siguiente acuerdo:

1.o "El Grupo Renovación y el Centro Demócrata, guiados por el propósito noble de uniformar la acción de la juventud democrática, acuerdan celebrar el Congreso de la Juventud que se ha anunciado para el 14 de Julio, suspendiéndose la Convención del 1.o de Mayo, en cuya fecha se celebrará solamente los Juegos Florales; y

2.o El Grupo Renovación se reserva el derecho de exponer en el Congreso sus ideas sobre cuestiones sociales".

El Jueves sesionará este Centro en el local de costumbre.

Tabla: El Congreso de la Juventud Demócrata.

CENTRO DEMOCRATA PROVIDENCIA. — En la sesión del 29 de Marzo se renovó el directorio de este centro, en la forma siguiente:

Presidente, don Vicente Adrián; vicepresidente, don Enrique Vicuña; tesorero, don Alberto Rojas, directores: don Evaristo Villalobos, don Luis Godoy, don Isidoro Reyes.

Se acordó integrar el directorio en la sesión del 5 del presente, y al efecto se ha convocado a elección de un secretario, un bibliotecario y tres directores. La elección se verificará dentro de la orden del día de la próxima sesión.

CENTRO DEMOCRATA LA VANGUARDIA.—El Sábado último tuvo lugar ante numerosa concurrencia, en el Teatro Arturo Prat esquina Copiapó, la conferencia sociológica dictada por el presidente de esta institución don Eleodoro Estay, que tuvo por tema "La doctrina socialista comunista ante la democracia nacional".

El conferencista hizo un estudio de los progresos alcanzados por la doctrina socialista en los diferentes países del mundo y recordó la fundación de ese partido en Chile con sus primeros apóstoles.

La segunda parte de esa conferencia, que tratará exclusivamente de la República rusa y sus organizaciones sovietistas, será dictada el 1.o de Mayo, fecha consagrada a la Fiesta del Trabajo, en el salón de honor del Directorio General del Partido Demócrata, Rosas 1049. La entrada será libre.

PARTIDO DEMOCRATA DE PROVIDENCIA.—De orden del presidente se ha citado al directorio para hoy, a las 8.30 P. M.

Local de costumbre.

PARTIDO CONSERVAD

DIRECTORIO DEPART TAL.—Hoy celebrará sesión ría el Directorio Departamen Partido Conservador, a la P. M.

Se encarece la asistencia ber asuntos importantes que

ASAMBLEA DE PROPA CONSERVADORA.—Anoche sesión esta institución polít

Se produjo un debate polí el que tomaron parte los Pradenas, Gutiérrez, Itier, Gacitúa, Tizzoni, Varas aprobándose los siguientes

Del señor Itier: "La Asam Propaganda Conservadora, h do nota con agrado de las actuaciones de la Junta E y de los parlamentarios del do y les tributa un franco aplauso."

Del señor Pérez Gacitúa Asamblea de Propaganda solicitar de la representació servadora en el Congreso, tensifique su acción parlam a fin de que se realice el m posible del programa del Pa

PARTIDO POPULA

ASAMBLEA POPULAR.— citado a junta general extra ría para el Jueves 6 del pres las 9 P. M., en Andes 2050, fin de que se pronuncie so rios asuntos de importancia requieren su aprobación; co mismo sobre varios acuerd Consejo, que necesitan ser cados.

CENTRO POPULAR "E CLARO".—Se ha citado a los bros de la mesa a reunión hoy Martes 4, a las 8.30 P. su local de San Francisco 1 Se ruega la asistencia del tesorero.

CAMBIO
Valor de la £: 40.30
Premio del Oro: $ 210

ABRIL
4
Martes
Stos. Isidoro, Teódula y Platón

CAMBIO
Valor de la £: 40.30
Premio del Oro: $ 210

A pesar de la enorme baja del cambio
LA Cía. CERVECERIAS UNIDAS
mantiene siempre sus ANTIGUOS PRECIOS

VALOR DE LA:

CERVEZA EMBOTELLADA:

PILSENER COUSIÑO Y EBNER	las 12 bot.	1|1.	$	5.50
PILSENER VALDIVIA	" 12 "	1|1.	"	6.00
PILSENER COUSIÑO Y EBNER	" 24 "	1|2.	"	6.00
PILSENER VALDIVIA	" 24 "	1|2.	"	7.00
MALTA NEGRA O BLANCA	" 24 "	1|2.	"	7.50
ERLANGER	" 24 "	1|2.	"	7.50
MALTA VALDIVIA	" 24 "	1|2.	"	7.50
FERRUGINOSA	" 24 "	1|2.	"	8.00
BILZ "REFRESCANTE SIN ALCOHOL". Invencible!.	" 24 "	1|2.	"	6.50
TRIPLE STOUT, (El mejor tónico fabricado en Chile)	" 24 "	1|2.	"	15.00

ESTOS PRECIOS ENTIENDENSE SIN ENVASE Puesto a domicilio desde una docena. –

CERVEZA EN BARRIL:

PILSENER	el litro	$	0.40
BOCK (Cerveza Especial para el Invierno)	" "	"	0.40
MAERZEN Y ERLANGER	" "	"	0.60

COMPAÑIA CERVECERIAS UNIDAS
Teléfonos: Inglés N.o 3116. – Nacional 162 – Casilla 1977

El hombre ganó su primera victoria contra el dolor cuando, hace años, se descubrieron los salicilatos. Después logró un triunfo mayor con la Aspirina. Ahora ha vencido definitivamente con la Cafiaspirina, o sean las Tabletas Bayer de Aspirina y Cafeína, (identificadas por la Cruz Bayer), porque su acción es superior a la de todos los analgésicos conocidos. Los dolores de cabeza, muela, garganta y oído; los resfriados; la influenza; la gripe; las neuralgias, etc., son enemigos que pueden asaltar su salud en cualquier momento. La Cafiaspirina es un arma segura y rápida. ¡Usela y vénzalos!

BAYER

HIRES

Las bebidas gaseosas hechas a base de Sacarina, son más peligrosas a la salud, que las mismas bebida alcohólicas. Tenga usted cuidado con las bebidas gaseosas, preparadas con venenos químicos y sacarina.

Puestas en domicilio: Refresco Hires, $ 6.50 24 botellas; Ginger Ale $ 24 botellas.

FABRICA: PRIETO ESQ. IBAÑEZ.— TELEFONO INGLES 1795

GRAN LIQUIDACION

EL EXITO DE NUESTRA CASA SE DEBE A LA CALIDAD DE LAS MERCADERIAS Y AL BAJO PRECIO A QUE LAS VENDEMOS

ELEGANCIA Y COMODIDAD

NUESTROS CORSES, Fajas, Cinturas y Sostén-Senos reunen todos los requisitos para ser los preferidos de las damas que saben vestir **BIEN.**

Tenemos en todos los precios, formas y tamaños, y desde el corsé de línea elegante de **$ 12.50**

Hasta el de aristocrática silueta, cada uno.. **$ 150.50**

de **15, 20, 25, 30, 40, 60, 75, 90** Inmenso surtido de todas formas.

SOSTEN-SENOS, desde **$ 3.50** hasta...................................... **$ 50** Hay preciosuras.

FAJAS ELASTICAS

Todos los estilos, todos los precios y todos los tamaños.

ROPA BLANCA

En este artículo somos exclusivos. Tenemos el surtido más delicado en juegos o piezas sueltas.

NOVIAS

Las novias más aristocráticas son nuestras mejores clientes.

LA COLMENA

ESTADO 37 AL 53

V I D A S O C I A L

ERALES DEL SEÑOR DON NJAMIN MONTT.—

la mañana de hoy tendrán los funerales del respetable lero, señor don Benjamín t, cuyo sensible fallecimien- urrido antenoche en ésta ha tan sentido en nuestros círcu- olíticos y sociales.

restos mortales serán lleva- l Cementerio General, priva- nte, desde su casa-habitación, 9 y media A. M.

IMIENTOS.—

2 del presente ha nacido a Luisa, hija de d... Luis ajal Prado y de señora Jorquera V. de Carvajal.

Todos lo dicen

LA BOTICA PETRIZZIO

Es la mejor

ESTADO 93-95

N|o

ENFERMOS.—

Se encuentra gravemente enferma la señora Rosa H. Munizaga v. de Munizaga.

—El Sábado fué operada de apendicitis, en el Pensionado del Salvador, por los doctores Aguilar y Mujica, la señorita Analz López Alexandre.

—Encuéntrase delicado de salud el señor Ignacio Izquierdo Saavedra.

VIAJEROS.—

Ha regresado de Puerto Montt el doctor García Collao.

—De su fundo Santa Amelia, don Clodomiro Cerda, señora Amelia M. de Cerda y familia.

—Se ha dirigido a Traiguén don Luis Segura Cárter.

—Después de una temporada de veraneo en Valparaíso, han regresado a esta capital la señora María Bouveret de Rivero y sus hijas, señoritas María Luisa y Marta Rivero Bouveret.

—Han regresado de Viña del Mar las familias Cruchaga Santa María y Rivera Cruchaga.

—Procedente de Valparaíso ha regresado a la capital el señor Rubén Acuña Latorre.

—Ayer han partido a Viña del Mar don Filomeno Torres Pinto, acompañado de sus hijas, Sofía y Rebeca. Permanecerán en este balneario hasta el próximo Sábado que tomarán la combinación para regresar a Mendoza.

—Ha regresado de Río Bueno el doctor señor Andrés Koenig, habiendo fijado su residencia en Claras N.o 549.

"SALIX"

Fórmula antiséptica vegetal para las afecciones del cuero cabelludo.

CALVICIE - SEBORREA - CASPA

Las primeras aplicaciones detienen la caída del pelo. Extermina la caspa por abundante que sea. En la Seborrea, el resultado es inmediato.

Pídalo en las boticas surtidas.

Por mayor: Daube y Cía.

RESTAURANT CONFO 1

143, AHUMADA 143. CASI FRENTE AL TEATRO UNION CENTRAL

Hay todos los días especialidad en: TALLARINES, RAVIOLES y MINESTRONES, $ 4 cubierto.

Orquesta en las comidas.

Se reciben órdenes para banquetes y pensionistas.

TELEFONO N.o 1842

CASA San FRANCISCO

DELICIAS 845

Avisamos a nuestra distinguida y numerosa clientela que hemos recibido el más variado y completo surtido en artículos de Invierno, los que ofrecemos a precios de verdadero réclame.

PERLINE, gran novedad en todos colores, ancho 1.40 metro.

GAMUZA de lana, el más variado surtido en colores.

TERCIOPELO de lana, el más lindo surtido en colores de gran moda, el metro, desde.. **$ .20.00**

TERCIOPELOS de lana, nacional, gran variedad de colores, ancho 1.40, el metro.. **$ .13.00**

Recomendamos especialmente nuestro elegante surtido en Duvetyle de seda.

TERCIOPELOS de seda negros y de colores, para Sombreros, a precios muy convenientes.

TERCIOPELOS ingleses para trajes, ancho 1.10, el metro, a............ **$ 31.50**

TERCIOPELO de seda negra Chifonet, para trajes, ancho 1 metro, recién recibido.

TERCIOPELOS ingleses para trajes, ancho 0.80 centímetros, el metro a **$ 18.00**

Llamamos la atención a nuestro gran surtido en Gabardinas.

TRICOTINAS y una gran variedad en géneros de lana negros y azul marino para trajes sastre y abrigos.

FELPA de seda Lister, para abrigos, ancho 1 metro, recién recibida.

En artículos de paquetería tenemos el más grande y variado surtido en fantasías y novedades para señoras.

ALLEL Hnos.

NOTA.—Esta casa no cierra los días Sábados en la tarde.

MATRIMONIOS.—

Se ha concertado últimamente el matrimonio de la señorita Mercedes Rosa Béjares T. con el señor Enrique Pérez Saul.

—El 19 de Marzo próximo pasado se concertó en Coquimbo el matrimonio del señor Daniel Bascuñán Reyes con la señorita Elena Alvarez Cunoz.

Hizo la visita de estilo el señor José María Bascuñán Tagle.

—Circula el siguiente parte:

"Ramón Plaza Monreal participa a usted su matrimonio con la señorita Adelaida Frabasile N., efectuado privadamente el 18 de Marzo último.—Santiago, Abril de 1922."

—Han contraído matrimonio el señor Vicente Alvarez Román con la señorita Ludovina Sarabia Allende. La ceremonia fué privada y se verificó en la Parroquia de San Saturnino.

—El Domingo fué bendecido en San Felipe el matrimonio del señor Guillermo Morales Vallejos con la señorita Laura Piderit Cirmatches.

Fueron padrinos por parte del novio, el señor Maximiliano Vallejos Ibáñez y la señorita Celaida Vallejos Ibáñez, y por la novia, el señor Carlos Piderit J. y la señora Blanca C. de Piderit.

Los recién casados tomaron el expreso a ésta para seguir después viaje al Sur.

—El Domingo fué bendecido en la Iglesia de Mansel (Hospital) el matrimonio de don José González M. con la señorita Clonisa Romo V. Sirvieron de padrinos por parte del novio, don Alejandro González y la señorita María Teresa González M., y por parte de la novia, don Juan Opazo P. y la señora Leticia R. de Opazo.

Después de la bendición los novios se dirigieron a Calera.

EL SEÑOR J. A. GRANE.—

El señor J. A. Grane, representante de los conocidos banqueros londinenses, señores Cox y Co., se encuentra de paso en ésta, en una visita breve al país.

DEL EXTRANJERO.—

Según noticias que hemos recibido de Suecia, se ha concertado en Gotemburgo, el 23 de Febrero, el matrimonio del señor Daniel Wessberg, conocido joven de nuestra sociedad, con la señorita Margot Swalander.

RESIDENCIAS.—

El Asesor del Ministerio de Relaciones Exteriores, señor don Luis Arteaga y familia, han cambiado su residencia a Brasil N.o 23.

CLUB DE SEÑORAS.—

"¿Es su esposa debidamente atendida?", es el título de la hermosa cinta que se pasará esta tarde, a las 6.15, en el biógrafo del Club de Señoras. Esta ésta una cinta de gran lujo y emoción, interpretada por la famosa estrella del "Amsterdam Theatre, Anita Stewart, hermosísima actriz que siente y trabaja muy artísticamente.

Curso de Cocina. — **Club de Señoras.** — Un sinnúmero de señoras y señoritas se ha inscrito para la clase de cocina que tendrá lugar en el Club de Señoras y que comenzará el 1.o de Mayo, y estará a cargo de un maestro de cocina contratado para ello. Las personas que deseen tomar parte pueden pasar a la secretaría del Club.

CONSEJO NACIONAL DE MUJERES.—

Cítase a sesión de asamblea para hoy a las 6 P. M. Se tratará de los proyectos presentados al Gobierno sobre la situación política de la mujer en Chile. El senador don Pedro Aguirre Cerda y el señor Arturo Alessandri Rodríguez, disertarán sobre este tema.

La manifestación que el Consejo hará a su consocia señora Lucila García de Quezada, con motivo de su próxima partida a París, se efectuará el Sábado 8 del presente, a las 6 y media P. M.

Las inscripciones están abiertas en el Hogar de las Estudiantes.

BLANCHE

MONEDA 1310

Exposición de sombreros, modelos recién llegados.

La mano destructora del tiempo no se posa en los rostros protegidos por la maravillosa

CREMA DEL HAREM

No se deje Ud. engañar

No crea en los específicos para teñir las canas que a más de ser caros, son pura farsa. Compre la Tintura Vegetal Herz que es una excelente preparación, completamente inofensiva y que usted prueba, si quiere antes de comprarla.

Se vende en calle **ROOT N.o 563, y cuesta $ 5. Para provincias $ 2 más.** En color negro solamente.

MUEBLES

de todos estilos, a precios bajísimos, vende

"LA UNIVERSAL"

Catedral 1131

Frente al Congreso

Damos facilidades en el pago. Entrega inmediata.

ESTACION - INVIERNO

A. M. ROBERT

Ahumada 200

VESTIDOS MODELOS

TRAJES SASTRE

ABRIGOS

PIELES

SOMBREROS

MODELOS

A-5

CLUB SECTOR SANTIAGO.—

El Domingo se efectuó un paseo campestre que los socios del Club Sector Santiago, ofrecían a un grupo de familias de nuestra sociedad.

El paseo se efectuó en el Puente El Ñilhue, en el camino del mineral de Las Condes.

En uno de los hermosos parajes de la cordillera, se sirvió un almuerzo al que asistieron cerca de cuarenta personas.

INSTITUTO DE CIENCIA MENTAL.—

El Miércoles próximo se realizará en esta institución una reunión pública, con motivo de inaugurarse el período de sesiones del presente año.

El señor Manuel Vittini, disertará sobre el tema "La Pluralidad de mundos habitados" y se leerán también trabajos, por algunos miembros del Instituto.

A esta reunión está especialmente invitada Gabriela Mistral, la distinguida poetisa chilena.

La reunión empezará a las cinco y media, en el local de Huérfanos 1326.

SOMBRERO

EXHIBE VARIADO SURTIDO EN MODELOS.

MERCED 568

SARA JOFRE

Lana Partida

para tejer a máquina, lindos colores. Vende por kilos.

CASA SAAVEDRA

DELICIAS 872, frente ESTADO

IN MEMORIAM.—

Hoy Martes 4 de Abril, segundo aniversario de la muerte de la señorita Frida Dahm Lagos, se dirá una misa a las 9 A. M., en la Iglesia de los Padres Capuchinos, por el descanso de su alma.

LAS PARTIDAS DE TENNIS EN EL INTERNATIONAL S. C.—

Prometen ser muy concurridos los torneos de Semana Santa que viene preparando esta institución.

Durante los días Sábado y Domingo, en los cuales se jugarán las más interesantes partidas del campeonato y que son siempre presenciadas por numeroso público de aficionados, esta institución ofrecerá en esos días unos tées danzantes que tendrán lugar de 6 a 8 P. M.

MUSICA NACIONAL.—

Hoy, primer día de audición especial, la orquesta del Tea Room de la Casa Gath y Chaves inicia los Martes de audiciones de música de un país determinado, con composiciones de distinguidos autores chilenos.

Al servicio completo en esta reunión de la tarde se le agregará un postre nacional exquisito, que será "Marrons Chantilly".

El siguiente es el programa:

Primera parte:

1. Soro.— Danza Fantástica.
2. Leng.— Lied N.o 1.
3. Rossel.— a) El Reloj (Vals lento), b) My Girl (Fox-Trot).
4. María L. Sepúlveda.—Melodía popular.
5. Rengifo. — Sanglots (Valse Pathétique).
6. Pérez Freire.—Ay! Ay! Ay!...

Segunda parte:

1. Soro.— a) Danza d'amore, b) Tempo di Gavotta, c) Romanza sin palabras, d) Primavera.
2. Bisquert.— Primavera Helénica.
3. Allende.— Dos tonadas: a) Tonada en Re, b) El encuentro.
4. Pereira.— Scherzetto.
5. Robert. — Payasos Tristes (Fox-Trot).

SANTIAGO PAPERCHASE CLUB.

El Domingo 9 del presente este Club llevará a cabo un "Club Ride" con que inicia sus reuniones hípicas de la temporada.

El punto elegido es el balneario de Apoquindo y sus alrededores, sitio muy apropiado para esta clase de fiestas, ya que cuenta con las facilidades necesarias para confeccionar una bonita cancha con obstáculos naturales que presta también a los concurrentes las comodidades del balneario en donde se servirá un almuerzo campestre.

Oportunamente se darán a conocer los detalles de esta fiesta sportiva que promete ser todo un éxito, ya que con ella se inicia el programa de reuniones hípicas del año.

Las inscripciones se encuentran abiertas en la secretaría del Club, Galería Alessandri N.o 24.

Barrillos grasientos y porosos

El nuevo tratamiento del cutis del rostro por el sistema del baño espumante de la cara, extirpa instantáneamente los puntos negros, grasas y poros que nos afean. Es inofensivo por completo, agradable y de un efecto inmediato. Todo lo que tiene usted que hacer es echar una tableta de stymol (de venta en las farmacias y droguerías) en un vaso de agua caliente y tan pronto como haya desaparecido la efervescencia que se produce, bañe usted su cara con este líquido. Cuando se seque, usted encontrará que los puntos negros han salido de su guarida para ir a morir en la toalla, que los poros de su cara se han contraído y que también ha desaparecido la grasitud, dejando el rostro liso, suave y fresco. Este tratamiento debe repetirlo usted con intervalos de varios días, para asegurarse de que ese primer resultado se convierta en realidad permanente.

(10)

LA CASA CORI

RECIBIO

TRAJES - MALETINES - PARAGUAS

Y ARTICULOS DE ALTA NOVEDAD

CASILLA 1642 - HUERFANOS 981 - TELEFONO 3127

ANA VENTOSA

ex-jefa de La Colmena

Ofrece CORSES, FAJAS, FAJAS ELASTICAS y SOSTEN-SENOS, a precios más bajos que ninguna otra casa del ramo.

Especialidad en corsés sobre medida.

CASA N'RVANA

ROSAS 1085, casi esq. BANDERA, frente antigua Casa Delporte

Gran match por el Campeonato Sudamericano

Esta semana se inicia en los Almacenes de la Gran Peletería "El Tigre", Estado No. 278, un gran match en competencia con las demás casas del ramo para abaratar los precios de pieles en la presente estación. Con el enorme surtido de pieles finas a precios de verdadera ganga que vende esta casa, no hay la menor duda que la vencedora en este torneo ha de ser la Gran Peletería "El Tigre", y puede usted comprobarlo pasando por Estado 278, donde se convencerá de nuestra afirmación.

A-4

Poudre de Riz PRECIOSILLA

RAMIS CLAR

"La Isleña"

SALON DE TE Y CAFE

Orquesta tarde y noche.

Tortas, Castillos, Postres, Crema Chantilly.

Recuerde esta casa porque ya se acercan los santos

DELICIAS 835

INFORMACIONES CAB

SERVICIOS DE NUESTROS CORRESPONSALES ESPECIALES, VIAS EASTERN Y ALL AM

LA CAMARA DE LOS COMUNES OTORGA UN VOTO DE CONFIANZA AL GOBIERNO

LA CAMARA DE DIPUTADOS FRANCESA APRUEBA POR 484 VOTOS CONTRA 78 UNA MOCION DE CONFIANZA AL GABINETE PRESIDIDO POR M. POINCARE

EL GABINETE JAPONES DECIDE PROCEDER A LA INMEDIATA EVACUACION DE SIBERIA

Los aviadores portugueses interrumpen su raid aéreo Lisboa-Pernambuco a causa del mal tiempo

GRAN BRETAÑA

REGRESO DE LLOYD GEORGE

LONDRES, 3.— Regresó Mr. Lloyd George.

AUDIENCIA CONCEDIDA POR EL REY

LONDRES, 3.— El Rey recibirá mañana a Skirmunt.

ACTIVIDADES DE Mr. LLOYD GEORGE

LONDRES, 3. — Mr. Lloyd George ocupó toda la mañana en recibir a los miembros del Gabinete y en retocar el discurso que debía pronunciar hoy en la tarde en la Cámara de los Comunes.

Este discurso se refiere antes que todo a la situación de Europa y del comercio extranjero y en seguida establece la actitud unánime de los miembros del Gabinete en favor de la restauración del comercio con Rusia exponiendo los proyectos del Gobierno al respecto.

Es muy posible que el Premier replique a las críticas de los diarios en contra del Gobierno y tratará también de la situación política interna.

Mr. Asquith se encuentra confinado en su casa debido a un fuerte resfrío y no podrá concurrir al debate en la Cámara de los Comunes.

PETICION DE LOS CONSERVADORES A LLOYD GEORGE

LONDRES, 3.—"The Daily Mail" dice que los conservadores pedirán a Mr. Lloyd George la promesa formal de no aceptar el reconocimiento del Gobierno de los Soviets, hasta que éste se reconózca responsable de las deudas contraídas por Rusia con el extranjero.

EMISIONES HECHAS POR UNA COMPAÑIA QUE TIENE CAPITALES COLOCADOS EN CHILE

LONDRES, 3.— The Witchall Electric Investiments, cuyos capitales están colocados en compañías de electricidad en Chile y México, emitió dos millones de libras esterlinas en bonos de preferencia, con un interés del 6 o|o, al precio de 87 1|2. Emitió además millón y medio de acciones a una libra esterlina cada una, privilegiadas con un interés de 7 1|2 por ciento.

RECHAZO DE UNA CENSURA AL GOBIERNO

LONDRES, 3. — La Cámara de los Comunes rechazó por 379 votos contra 84 la enmienda presentada por Mr. Clynes, confirmando así la confianza de la Cámara en el Gobierno.—(U. P.)

VOTO DE CONFIANZA OTORGADO AL GOBIERNO

LONDRES, 3. — La Cámara de los Comunes aprobó la moción del Gobierno relacionada con la Conferencia de Génova por 372 votos contra 94, acordando así un voto de confianza al Gobierno.

INCIDENTE PROMOVIDO POR SOLDADOS

MULLENGAR, 3. — Hoy se produjo un violento incidente debido a que numerosos soldados se dirigieron a los cuarteles ocupados por Mr. De Valera y no se les permitió la entrada.

IRLANDA

MIEMBROS SINNFEINISTAS DISUELVEN UNA REUNION

DUBLIN, 3.— Los miembros de la cuarta división occidental del Ejército republicano irlandés, disolvieron una reunión que se celebraba anoche, presidida por el Ministro de Hacienda, Mr. Collins.

Se produjo entonces un desorden, en el que resultaron heridos un hombre y una mujer.

LOS REPUBLICANOS SE APODERAN DE UN CLUB

LONDRES, 3.— "The Morning Post", informa que, según un despacho de Dublín, los republicanos se apoderaron anoche por medio de la fuerza del "Kildare Street Club", punto de reunión de los más ricos propietarios de esa capital.

SUIZA

ESTADOS UNIDOS NO FIRMARA LA CONVENCION

SOBRE TRATA DE BLANCAS

GINEBRA, 3.— El Secretario del Departamento de Estado norteamericano, Mr. Hughes, ha anunciado al Secretario de la Liga de las Naciones que su Gobierno no podrá firmar la convención sobre trata de blancas, aprobada por la última asamblea de la Liga, porque algunas de sus estipulaciones se hallan en pugna con los reglamentos vigentes en ciertos Estados de la Unión.

Agrega Mr. Hughes en su comunicación, que su Gobierno simpatiza con los objetivos que persigue dicha convención, añadiendo que el Congreso de su país ha legislado ya en el mismo sentido.

VOTO DE CONFIANZA OTORGADO A M. POINCARE

PARIS, 3. — La Cámara aprobó por 484 votos contra 78 una moción de confianza a M. Poincaré.

PORTUGAL

SIN NOTICIAS DE LOS AVIADORES NAVALES

LISBOA, 3.— Reina cierta ansiedad por la seguridad de los aviadores navales que efectúan el raid al Brasil, pues, no se ha recibido ninguna noticia desde que se anunció que habían salido de Funchal, a las 10 de la mañana, con rumbo a Cabo Verde.

EL RAID AEREO A ES INTERRU

POR EL MAL T

LISBOA 3. — El impidió la salida de res Garjo Coutinho, Cabral, de la isla G que efectúan el raid Lisboa-Pernambuco. Es muy probable qu ñana con rumbo a Ca

LOS FUNERALES D JADOR DEL B

LISBOA 3. — Los rrespondientes a Jefe fueron acordados al Embajador del Brasil, tura Xavier, cuyos fu lebraron ayer Lunes.

Todas las tropas d ción concurrieron a r nores acordados. El c rró sus puertas y grandes demostracion

LA PRODUCCION DE SALITRE ARTIFICIAL EN ALEMANIA

SE ESTIMA QUE LA PRODUCCION DE NITRATOS EN EL PERIODO 1922-1923 EXCEDERA POR PRIMERA VEZ A LAS NECESIDADES DEL PAIS DESPUES DE LA GUERRA.—LA DISMINUCION DEL RENDIMIENTO DE LAS PLANTACIONES AGRICOLAS HA ESTIMULADO A LOS FABRICANTES DE NITRATOS. — ESTADISTICAS QUE DEMUESTRAN LA DISMINUCION DE LAS PRINCIPALES COSECHAS EN 1921

BERLIN 3.— La producción de nitratos en Alemania en el período comprendido entre 1922 - 1923 excederá, por primera vez, a las necesidades del país, después de la guerra.

Más de la mitad del nitrato puro se obtiene del sulfato de amoníaco, y el resto del salitre y de los superfosfatos.

Las estadísticas del Gobierno al demostrar la declinación en el rendimiento de las plantaciones agrícolas, y al indicar la necesidad que existe de aumentar el uso de los fertilizantes, ha estimulado a los fabricantes de nitratos. Las estadísticas han demostrado la disminución de las principales cosechas durante el año 1921, comparadas con los nueve años precdentes a la guerra. Las siguientes comparaciones, efectuadas en toneladas métricas, han sido dadas a la publicidad. La primera cifra representa la cosecha de cada uno de los productos que se indican en 1921, y la segunda lo que corresponde al término medio de los nueve años:

Centeno: 1,59 en contra de 1.72. Trigo: 2,04 en contra de 2,07. Cebada: 1,71 en contra de 1,98. Avena: 1,58 en contra de 1,90. Papas: 9,88 en contra de 13,51. Azúcar de betarraga: 20,49 en contra de 28,78. Heno: 3,15 en contra de 4,30.

JHON GRAUDEUZ. — (U. P.)

EL DESARROLLO DEL DEBATE

EN LA CAMARA DE LOS COMUNES

LONDRES 3. — El discurso del Premier en la Cámara de los Comunes, solicitando que se mantuviera la confianza en el Gobierno, tocó muy a la ligera el asunto de la política interna.

En cambio Mr. Lloyd George se detuvo largamente en cuanto se refiere al asunto de Rusia y, al declarar que nada se ganaría con derrocar el Gobierno de los Soviets, que bien podría ser seguido por un régimen más irreconciliable o más militarizado que arrastraría a toda Europa, el Premier aceptó el punto de vista francés respecto a las deudas de Rusia, a sus obligaciones, y a que se debe estipular como un período de prueba un semestre, un año o menos, si dá las suficientes garantías antes de su completo reconocimiento.

Seguramente una de las más interesantes proposiciones expuestas por el jefe del Gabinete, es la que se refiere a la estabilización de los cambios, adoptando una cifra que pueda mantenerse, pero no dió detalles respecto a la manera cómo ésto podría obtenerse, excepto, que a ella se lograría llegar bajo la forma de presión y cooperación internacional.

Durante el debate que siguió al discurso del Premier se pudo notar que no habrían defecciones por parte de los unionistas al votarse la moción de confianza.

El debate duró tres horas y siguió a la presentación de la enmienda de Mr. Clynes.

Este declaró que el Gobierno era incompetente para representar al país en Génova, que tal cosa sería fútil, a menos que se revisase el Tratado de Versalles que constituye el fondo de las dificultades.

El diputado citado acusó al Mr. Lloyd George de querer usar la Conferencia de Génova con propósitos de política interna.

Por su parte, Mr. Bonar Law, terciando en el debate, declaró que sería imposible afianzar la situación de los cambios, sin la concurrencia de los Estados Unidos, aún cuando este país apoyaba la Conferencia.

Otros oradores manifestaron que el comercio con Rusia no sería aprovechable por muchos años, debido al caos que reina en ese país.

Mr. Robert Cecil declaró que el Gobierno tiene en sus manos los asuntos más complejos, en materia de Relaciones Exteriores, que todos los que han tenido que encarar otros Gobiernos.

LA LIGA DE LAS NACIONES Y EL RECONOCIMIENTO DE DE RUSIA

LONDRES, 3.— Mr. Chamberlain, dando respuesta a una pregunta que se le hizo en la Cámara de los Comunes, dijo que el Gobierno británico no tenía la intención de insinuar que la Liga de las Naciones reconociera muy pronto al Gobierno de los Soviets, con el objeto de facilitar la entrada de Rusia a la Liga.

COMENTARIOS SOBRE EL VOTO DE CONFIANZA DADO AL GOBIERNO

LONDRES, 3.—El voto de confianza otorgado hoy en la noche al Gobierno en la Cámara de los Comunes es considerado como muy satisfactorio para Mr. Lloyd George, ya que se esperaba que los laboristas y los liberales independientes, que suman más de ciento, además de otros cincuenta dispersos, votarían en contra del Gobierno.

El discurso de Lloyd George en la Cámara de los Comunes

El Prémier se ocupa del problema de las reparaciones y defiende la Conferencia de Génova. — La restauración del comercio internacional y la estabilización de los cambios.—"Si Rusia acepta las condiciones que se le imponen, existe una base real para la paz"

LONDRES, 3. — El recinto de la Cámara de los Comunes estaba completamente repleto hoy en la noche. Al entrar Mr. Lloyd George, fué recibido con una gran ovación.

El premier hizo dos o tres consideraciones relacionadas con el problema de las reparaciones y dijo que si se insistía en obtener pagos superiores a las fuerzas de un país exhausto por la guerra, ello precipitaría la crisis que arruinaría a Alemania.

"La capacidad de Alemania para pagar—agregó Mr. Lloyd George— no puede ser juzgada en la actualidad cuando lucha con el resto de la Europa para rehacerse del estado en que la dejó la guerra".

Declaró el premier que se oponía oficialmente a la enmienda que no objeta, pero resta valor a la Conferencia, y expresó que no creía que una reunión como la de Génova, pudiera ser considerada como revisora de los tratados existentes, aun cuando esto es deseable.

Mr. Lloyd George declaró que creía que la situación de Europa se debía atribuir, principalmente, a las reparaciones impuestas por los tratados, pero que los tratados no han creado las reparaciones. "Su creación—dijo— se debe a que ellos exponen que hay algo que reparar. "Si el Tratado de Versalles se revisara,— agregó — ello significaría únicamente transferir la carga que pesa sobre Alemania sobre Francia. Ninguna de estas consideraciones pueden ser propiamente juzgadas en Génova. Deben ser contempladas por el propio tratado, cuyas disposiciones son muy elásticas. Francia no puede atribuirse ese derecho de acuerdo con las condiciones del tratado".

El Jefe del Gabinete, al defender la Conferencia de Génova, dijo que se había manifestado que la coalición se encontraba moribunda. "Talvez — agregó,—tendré el privilegio de los Ministerios que están moribundos para dar mi último consejo. No sé quienes nos sucederán, pero deseo pronunciar algunas palabras de cariñosa advertencia: cualesquiera que sean los que vengan a reemplazarnos tendrán que convencerse de que en el actual estado de Europa seguir adelante, sin la celebración de Conferencias, es imposible. El mundo está tan golpeado, tan enmarañado, tan deshecho, que su cura será muy lenta y se necesitarán muchas juntas de sus más importantes médicos antes de que sane".

Mr. Lloyd George expuso que uno de los más esenciales problemas que hay que encarar es el que se refiere a la restauración del sistema de comercio internacional y citó cifras al respecto estableciendo con ellas cuán vital es la importancia del comercio para Gran Bretaña; y dijo "Una de las primeras cosas que deberán ser estudiadas en Génova es el mejoramiento de los cambios. Los cambios deberán ser estabilizados en un punto en que puedan ser mantenidos y que, por consiguiente puedan constituir una base segura para el comercio internacional. Las naciones deben ser inducidas a equilibrar sus presupuestos, pues de otro modo, sus monedas se depreciarán y sus cambios llegarán a ser ridículos. Para ésto, importa que se pueda ejercer presión por una conferencia internacional en que participen los primeros ministros de las diversas naciones"

Al discutir el asunto "Paz en Rusia, paz con Rusia", dijo: "Rusia no puede obtener capitales sin asegurar la confianza y la paz interna tanto como la externa. Alemania no podrá pagar las reparaciones por entero hasta que Rusia se restaure. Rusia debe reconocer todas las condiciones impuestas y esperadas de las comunidades civilizadas, como una prueba de su capacidad para entrar a formar parte de la comunidad de las naciones".

Al ser interrogado sobre si Rusia se encontraba preparada para aceptar estas condiciones, el Premier dijo: "Hay indicaciones de un completo cambio de actitud. El hambre ha sido una de las grandes brechas abiertas en Rusia en relación a su dependencia respecto a sus vecinos.

Agregó el Ministro que "si Rusia acepta las condiciones que se le imponen, existe una base real para la paz, pero esto no significa el futuro reconocimiento de Rusia hasta que la Cámara de los Comunes lo apruebe. No existirá una completa representación diplomática en Rusia, hasta que las potencias estén satisfechas de que su actitud significa que trata de cumplir los términos que acepte. Rusia debe reconocer sus compromisos. Nadie espera que Rusia pague inmediatamente, pero ella debe reconocer su responsabilidad. En el mismo momento que así lo haga, obtendrá su compensación. Rusia debe establecer tribunales imparciales con libre acceso a ellos para todos los británicos. Deben cesar por completo los ataques a las instituciones de los otros países y comprometerse a no intentar acciones agresivas contra las fronteras de sus vecinos".

FRANCIA

SIGNIFICADO DEL VOTO OTORGADO AL GOBIERNO

PARIS, 3. — M. Poincaré obtuvo en la Cámara un sólido apoyo para la delegación que concurrirá a la Conferencia de Génova. Como siempre, los socialistas y comunistas estuvieron en desacuerdo con el Gobierno.

El voto de confianza que se aprobó lleva envuelto en sí el mandato de que la delegación asegure el completo reconocimiento de los derechos de Francia y la adopción de una política firme en cuanto a las reparaciones, antes de que Francia colabore a la restauración de los demás países.

EL VOTO DE CONFIANZA A M. POINCARE

PARIS, 3.— El voto de confianza, que es la primera demostración real de la fuerza en que se apoya el Gobierno de M. Poincaré, y que se le ha otorgado por primera vez desde que asumió la jefatura del Gabinete, se le otorgó después de tres sesiones en que se desarrollaron interpelaciones relacionadas con la política del Gobierno en materia de relaciones exteriores.

El principal hincapié se hizo con respecto a la Conferencia de Washington, que muchos oradores calificaron como una "humillación para Francia".

Los diputados interpelantes urgieron a M. Poincaré para que no coloque a la delegación que va a Génova en la misma situación.

LOS SOCIALISTAS VOTAN CON EL GOBIERNO

PARIS 3. — M. Poincaré adoptó una actitud decidida, durante la sesión de la Cámara, en frente de las aseveraciones que le sindicaban de seguir la misma política de sus antecesores.

Las seguridades que dió en el sentido de que los derechos de Francia serían debidamente salvaguardiados en Génova, impresionaron favorablemente a los diputados.

Violentas preguntas y respuestas eran opuestas a los oradores y especialmente Tardieu, parecía no sustentar ningún sentimiento contrario hacia el Premier, ya que tanto él como sus partidarios votaron en favor de la moción, diciendo a M. Poincaré: "Siga adelante firmemente y nosotros lo seguiremos".

LA QUINTA CONFERENCIA DE LAS REPUBLICAS AMERIC

EL EMBAJADOR DE CHILE EN WASHINGTON BELTRAN MATHIEU, EN LA REUNION DEL DI RIO DE LA UNION PANAMERICANA, QUE TENDR GAR MAÑANA, ANUNCIARA QUE EL GOBIER CHILE CONVOCARA A LA QUINTA CONFEREN LAS REPUBLICAS AMERICANAS PARA QUE SE NA EN SANTIAGO EN MARZO DE 1923.—SE P TARA UN NUEVO PROGRAMA DE LA CONFER

WASHINGTON 3. — De fuente autorizada se sa que el Embajador de Chile, señor Beltran Mathieu reunión del Directorio de la Unión Panamericana, q drá lugar mañana Miércoles, anunciará que el Gob Chile convocará a la 5.a Conferencia de las Repúblicas ricanas, para que se reuna en Santiago en Marzo d Se cree que el primer día de ese mes será fijado para la guración de las sesiones de la Conferencia citada.

El señor Beltrán Mathieu fué autorizado para a la convocatoria, después de haber cablegrafiado dos Santiago, sometiendo a su Gobierno los acuerdos a llegó en reuniones que celebró con el Secretario de Mr. Hughes, y el Director General de la Unión Pana na, Mr. Rowe.

Se estima que se eligirá una comisión a fin de que te un nuevo programa para la Conferencia, ya que se había acordado para la de 1914, que nunca se reuni día no sería ya oportuno.

Existe la convicción de que Mr. Rowe y otros bros, se encuentra en la actualidad preocupados en un proyecto de programa.

Es muy posible que el Secretario de Estado Mr. pronuncie un discurso en la reunión de mañana.

A. L. BRADFORD. —(U. P

ESPAÑA

DUELO EN LA CORTE

POR LA MUERTE DE CARLOS DE AUSTRIA

MADRID 3. — El rey ha ordenado que se guarde duelo durante el máximum del tiempo que indica el protocolo de la Corte por el fallecimiento del ex-Emperador Carlos de Austria.

El rey Alfonso recibió un telegrama personal de la ex-Emperatriz Zita, al que respondió toda la familia real, expresando sus condolencias.

INICIATIVA DEL RE SO EN FAVOR D

MADRID, 3. — El so, para remediar la ción en que queda la triz Zita, ha escrito al guiente:

"Como Decano de los dolorosamente impres las circunstancias que do la muerte del Rey go a Vuestra Santidad autoridad a la mía provea a la viuda e medios necesarios para su vida, y que se teng ta lo avanzado de su los principios más ele humanidad respetan y

"Estoy seguro de qu ranos y jefes de los E cedores del Imperio A garo, se unirán con su generosidad provert no será desmentida sión.—(Firmado): Alfo

Reforma del Ritz Hotel

Habiendo agregado una parte del edificio contiguo al Hotel, ofrece a su distinguida clientela piezas espaciosas y bien amobladas a precios módicos.

Los baños para estas nuevas instalaciones están montados con el mismo confort que los baños del departamento de lujo.

HUERFANOS Y AHUMADA
SANTIAGO
Casilla 920.— Telegramas: RITZ

JOUTARD
ES EL MEJOR
CIGARRILLO

ASTUR HOT
VALPARAISO

PLAFONIERS Y GLOBOS STO. DOMINGO - 1050 -

Contra Influenza, Dolores de cabeza, Grippe, Reumatismo, Dolores de muelas, Resfriados, Neuralgia, etc.

ASPIROL
TUBOS 20 TABLETAS

Remedio sin Rival de la Ciencia Alemana; no daña el estómago ni el corazón

"LA NACION"
Diario de mayor circulación en Chile
Agencia General en Valparaíso, calle Cochrane 638
Contratos, Avisos sueltos, Suscriciones.
N|O.

ESPECIFICO
BENG
Infalsificab
MONEDA N.o 8

Artículos de calidad sobresaliente

Que ofrecemos a precios muy razonables:

ALFOMBRAS INGLESAS DE UNA PIEZA
Gran variedad de estilos, y medidas.

CATRES INGLESES
Lindo surtido de modelos en bronce de una plaza y plaza y media.

LINOLEUMS INCRUSTADOS
En todos los estilos y para los diferentes usos en el hogar.

PISOS DE PIEL para la orilla de la cama.

FELPUDOS DE COCO, etc., etc.

Depto. Especial de:
Morrison & Co.
AHUMADA 65-77 SANTIAGO

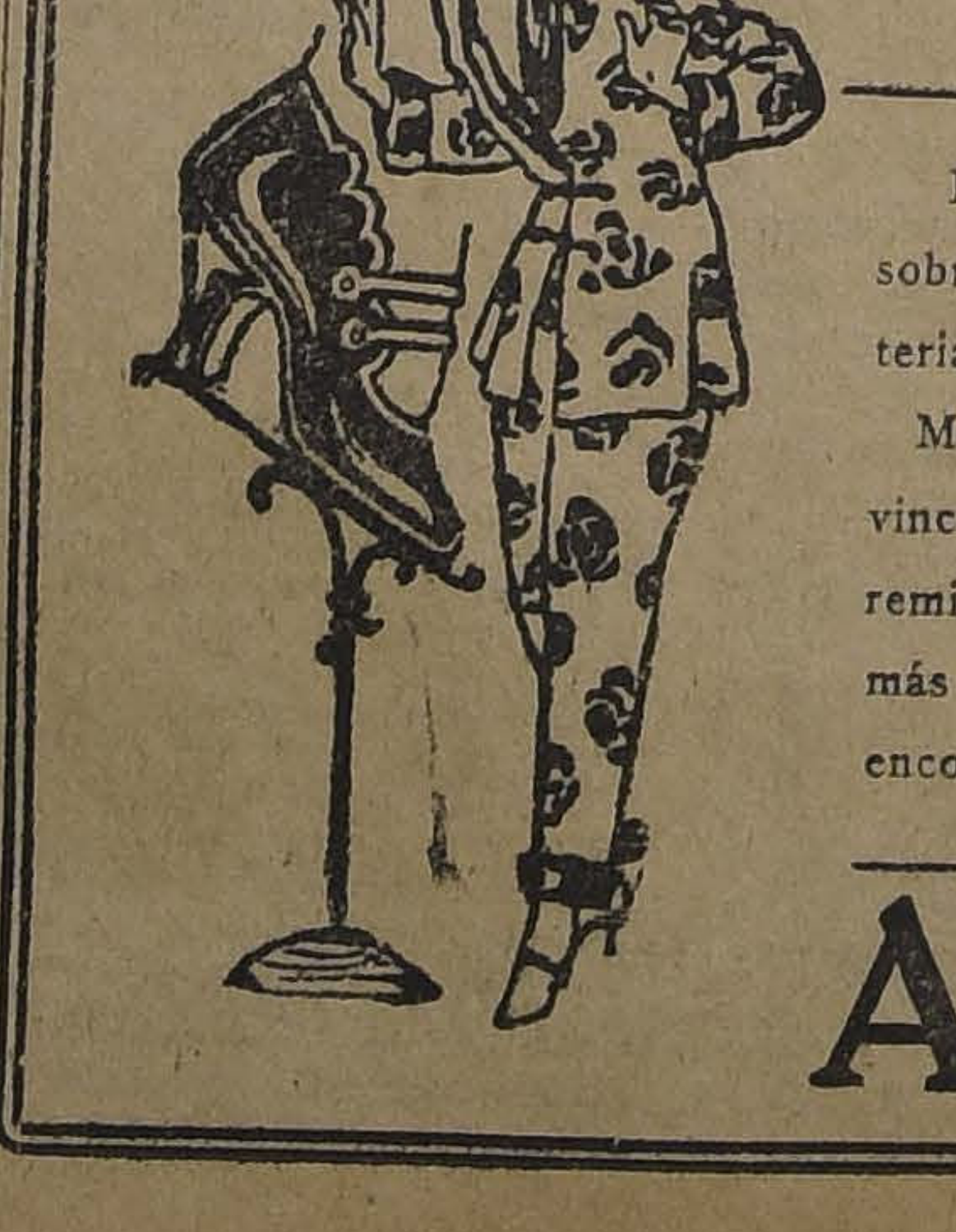

CASA ARGENTINA-Calzado para homb
COTIZACION DE PRECIOS

Hacemos calzado sobre medida en materiales importados.

Mandamos a provincias desde un par, remitiendo el importe más $ 1.50 por cada encomienda.

ZAPATONES negros lisos . . . . . . $ 28.00
ZAPATONES color lisos . . . . $ 32.00
ZAPATONES negros, laboreados . . $ 32.00
ZAPATONES color, laboreados . . . $ 34.00
ZAPATONES cabritilla, lisos . . . . $ 35.00
ZAPATONES charol . . . . $ 40.00
ZAPATONES cuero importado . . . . $ 50.00

BOTINES box negro . . . . $
BOTINES box negro doble suela . . $
BOTINES color doble suela . . . . $
BOTINES laboreados negros . . . . $
BOTINES laboreados de color . . . $
BOTINES cabritilla para pies delicados . . . . $
BOTINES cuero importado . . . . $

Para señoras gran surtido en Zapatones y Zapatillas últimos modelos, 24 pesos.

Para niños y colegiales, tenemos un gran surtido a precios muy bajos.

AHUMADA 147-Teléf. 121

GRAFICAS DEL EXTERIOR

CABLES, INC., DE "THE UNITED PRESS", "THE ASSOCIATED PRESS" Y DE LA AGENCIA HAVAS

ALEMANIA

INCENDIO EN UNA MINA DE CARBON

BERLIN, 3.— Un despacho de Breslau, anuncia que estalló un incendio en una mina de carbón, de Ratibor, en la Alta Silesia, dentro de la que había 372 mineros. Hasta ahora han sido retirados 6 cadáveres y 38 heridos.

EL DESASTRE DE LA MINA ANSELMO PETERSHOF

BERLIN, 3.— Continúa el incendio en la mina Anselmo Petershof, cerca de Ratibor. Cuatrocientos mineros se encuentran en el fondo de la mina.

RUMORES DE HUELGA EN ALEMANIA

PARIS, 3.— "Le Petit Parisien" publica un despacho de Maguncia, según el cual se cree que 300,000 obreros metalúrgicos se declararon en huelga en Alemania.

PROBABLE REUNION DE LA INTERNACIONAL

BERLIN, 3.— Los comitées ejecutivos creen que la Internacional se reunirá con el objeto de examinar la posibilidad de realizar un Congreso Internacional.

Van Der Velde declaró que su colaboración a la Segunda Internacional estaba subordinada a la liberación de los prisioneros políticos en Rusia y o la posibilidad para los socialistas de Ukrania, Georgia y Armenia de nombrar libremente sus delegados, y a la seguridad de que los comunistas estén realmente dispuestos a llegar a un acuerdo sobre los puntos que se van a determinar.

M. Paul Faure, a nombre de la Segunda Internacional, hizo una declaración análoga.

ITALIA

EL CONSEJO DE ADMINISTRACION DE LA OFICINA INTERNACIONAL

DEL TRABAJO SESIONARA EN ROMA

ROMA, 3.— El Consejo de Administración de la Oficina Internacional del Trabajo de la Sociedad de las Naciones decidió efectuar en Roma su duodécima sesión. Esta mañana tuvieron lugar las sesiones parciales del Consejo.

El Martes comenzarán los trabajos y participarán en ellos delegados de 14 naciones.

AUSTRIA

CONSECUENCIAS DE LA MUERTE DEL EX-EMPERADOR

NUEVA YORK, 3.—Aunque la noticia de la muerte del ex-Emperador Carlos ha sido recibida con vivo pesar en Viena, se reconoce que este acontecimiento quita el más gran obstáculo para el mantenimiento de la paz en Europa Central.

Según las últimas noticias recibidas, en Budapest se espera que mejorarán las relaciones con los Estados vecinos.

Por otra parte, esta noticia es considerada de mucha importancia en los círculos diplomáticos de París, no sólo como una solución parcial del problema húngaro, sino también porque apresurará la elección del próximo Rey de Hungría.

Parece que los húngaros actualmente están decididos a elegir al Príncipe Otto, hijo mayor del ex-Rey Carlos, como Rey de Hungría.

De todos modos tratarán de obrar en el sentido de no causar molestias a los aliados.

HUNGRIA

EL PRINCIPE OTTO, CANDIDATO A EMPERADOR

LONDRES, 3.— "The Daily Mail", publica un despacho de Viena, que dice que los monarquistas de Austria y Hungría, aceptaron al Príncipe Otto, como candidato a Emperador.

SURESLAVIA

CONTINUAN LOS TERREMOTOS EN SERBIA

BELGRADO, 3.— Han continuado los terremotos en Serbia, los que afectan a todo el país. Centenares de casas han sido derribadas, mientras otras han sufrido serios perjuicios.

Los daños se calculan hasta ahora en 30 millones de pesos serbios.

Las autoridades de algunos distritos han recomendado a sus habitantes que permanezcan alejados de sus casas, con motivo de haberse comprobado señales evidentes que se producirán nuevos temblores.

LA PROXIMA CONFERENCIA CHILENO-PERUANA DE WASHINGTON

WASHINGTON, 3.—Los agregados a las Embajadas de Chile y Perú se encuentran atareados en la confección de los programas para la recepción de los delegados a las próximas conferencias sobre Tacna y Arica.

Se espera que los delegados de Chile lleguen a Washington el 20 de Abril. Los delegados peruanos son esperados el 19.

Aparentemente, existen dudas acerca de la fecha exacta en que se iniciarán las conferencias, pero en los círculos oficiales se opina que las deliberaciones comenzarán antes del 1.o de Mayo próximo. El acuerdo entre Chile y el Perú es para iniciarla el 26, y se estima que ésta será la fecha definitiva.

Las reuniones de los delegados se efectuarán en el edificio de la Unión Panamericana, que ha sido el escenario de muchas y notables reuniones latino-americanas, y que también fué el sitio en que se reunió la reciente Conferencia sobre Limitación de Armamentos.

POLONIA

EXPLOTACION DE CAMPOS DE PETROLEO

VARSOVIA, 3. — Se anuncia que el Gobierno ha decidido abrir los pozos de petróleo del sur del país a la explotación privada. Estos pozos petrolíferos producían antes de la guerra cerca de un millón de toneladas al año.

ASIA MENOR

LA SUBLIME PUERTA HABRIA ACEPTADO

LAS CONDICIONES PROPUESTAS POR FRANCIA

LONDRES, 3.—"The Times" dice que la Sublime Puerta transmitió a los altos comisarios aliados la respuesta a las condiciones propuestas por Francia, la que equivale a una aceptación, salvo algunas reservas relativas a ciertas condiciones territoriales.

JAPON

EL GOBIERNO JAPONES DECIDE EVACUAR SIBERIA

TOKIO, 3.— Informan los diarios que el Gabinete, en su última reunión, resolvió proceder a la inmediata evacuación de Siberia.

LAS RECIENTES ELECCIONES EN ARGENTINA

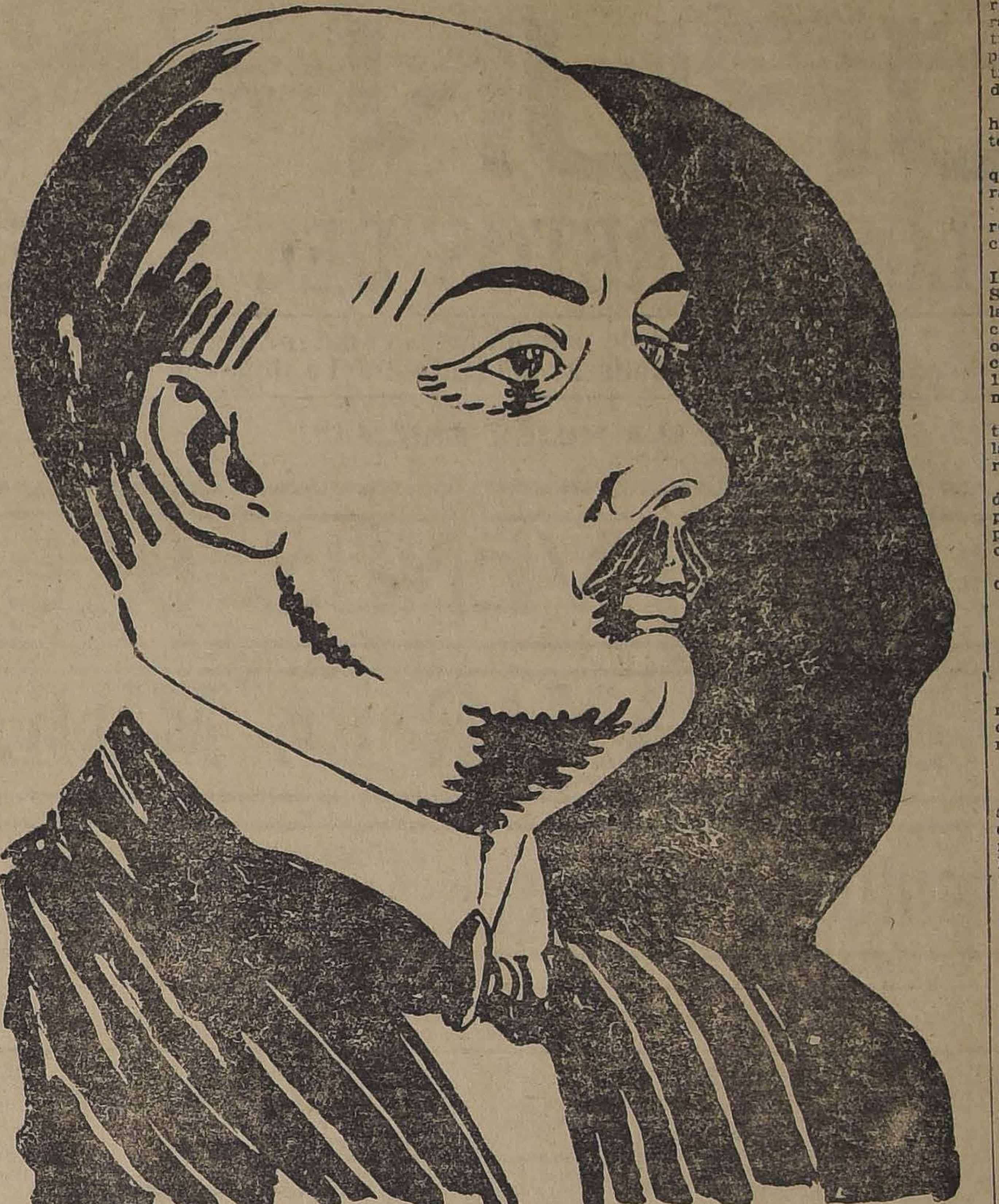

DON MARCELO DE ALVEAR, CANDIDATO RADICAL A LA PRESIDENCIA DE LA REPUBLICA ARGENTINA, CUYO TRIUNFO, SEGUN LAS INFORMACIONES TRANSMITIDAS POR EL CABLE, SE CONSIDERA ASEGURADO

DON MARCELO DE ALVEAR RECIBE NUMEROSAS FELICITACIONES

PARIS, 3.— El candidato a la Presidencia de la República Argentina, don Marcelo de Alvear, ha recibido numerosos cables de sus amigos de Buenos Aires, en los que le felicitan por haber sido elegido Presidente, elección que ellos consideran asegurada, a pesar de que aún no se conocen los resultados de ella.

El señor de Alvear espera una notificación oficial de su victoria, o, por lo menos, noticias más concretas, para asumir el carácter de Presidente electo.

Entretanto, se niega a hacer declaraciones sobre su programa.

EL RESULTADO SE CONOCERA DENTRO DE DIEZ DIAS

PARIS, 3.— El Ministro de Argentina, don Marcelo de Alvear, candidato radical a la Presidencia de su país, ha recibido en forma tranquila las noticias que se le han enviado sobre las recientes elecciones.

Se cree que no podrán conocerse sus resultados definitivos antes de unos diez días.

El señor de Alvear no piensa todavía en regresar a su país, puesto que, en caso de haber sido elegido, su período presidencial no se iniciará sino el 10 de Octubre próximo.

EL ESCRUTINIO SE INICIARA MAÑANA

BUENOS AIRES, 3.— Las elecciones presidenciales verificadas ayer, se desarrollaron sin que se produgieran incidentes lamentables.

Los diarios califican esta elección como una de las más ordenadas y tranquilas de cuantos se hayan realizado en el país, haciendo notar que contrasta en forma notable con las violentas elecciones precedentes.

El escrutinio se iniciará el Miércoles próximo. Los resultados de la Capital Federal se conocerán dentro de algunos días, no así, los de las provincias que sólo vendrán a conocerse a fines del presente mes.

EN LA CAPITAL HABRIAN TRIUNFADO LOS RADICALES

BUENOS AIRES, 3.— En las elecciones presidenciales sufragaron ayer en esta capital 181,158 ciudadanos, lo que equivale a un 73.47 por ciento de los inscritos en los padrones.

Se considera que ha triunfado por enorme mayoría el Partido Radical.

El escrutinio se iniciará el Miércoles.

DON MARCELO DE ALVEAR RENUNCIA SU CARGO DE DIPLOMATICO

BUENOS AIRES, 3.— El Ministro de Argentina en París, señor Marcelo de Alvear, telegrafió a la Cancillería la renuncia de su cargo.

EXPECTATIVAS SOBRE EL RESULTADO DE LAS ELECCIONES

BUENOS AIRES, 3. — Reina inmensa expectativa alrededor del resultado de las elecciones. Los radicales tienen completa fe en el triunfo. Los socialistas, por su parte, se manifiestan llenos de optimismo, y creen que les corresponde la mayoría.

Los demócratas calculan que han obtenido cuarenta mil votos.

Los radicales principistas dicen que conseguirán una victoria moral amplia.

En la provincia de Buenos Aires votó un 46 por ciento de los ciudadanos inscritos.

En Jujuy, Santiago del Esteró, La Rioja, Corrientes, San Juan, Salta, Mendoza y San Luis las elecciones resultaron deslucidas a causa de la lluvia, y en otros sólo concurrió a votar el oficialismo. En Córdoba votaron 15,818 ciudadanos, cifra a la que nunca se había alcanzado.

Se cree que en la capital ha triunfado el radicalismo, aunque la mayoría de la provincia será para los demócratas.

En Rosario votaron 24,216 ciudadanos, lo que representa un 73 por ciento; En Santa Fe, un 55 por ciento, y en Paraná, un 70 por ciento.

Los radicales y los concentraccionistas se atribuyen el triunfo.

ESTADOS UNIDOS

DISMINUCION DE LA DEUDA PUBLICA

WASHINGTON, 3. — La Tesorería anuncia que en Marzo la deuda ha disminuído a 334 millones de dólares.

ACUSACION POR HOMICIDIO POR IMPRUDENCIA

WASHINGTON, 3. — El jurado acusó por homicidio por imprudencia a cinco personas que tomaron parte en la construcción del Knickerbocker Theatre, que se derrumbó el 28 de Enero.

LA PROPOSICION DE ARRIENDO DE LA PLANTA DE MUSCLE SHOALS

WASHINGTON, 3.—Los miembros de la Comisión de Asuntos Militares de la Cámara de Representantes, han manifestado que convendría pedir a Mr. Ford que revisara su petición sobre arriendo de la planta para la fabricación de nitratos, de Muscle Shoals, y que elimine de las proposiciones la relacionada con la petición de que Mr. Gorges estime el valor de la planta.

La Comisión defirió el estudio del asunto por el término de una semana, a fin de permitir que Mr. Ford altere el contrato.

INCENDIO DE UN DEPOSITO DE PETROLEO

WASHINGTON, 3.— Comunican de Sapulpa, Oklahoma, que un depósito que contenía 200,000 barriles de petróleo se incendió, amenazando los depósitos vecinos e interrumpiendo la circulación de los trenes entre Tulsa y Oklahoma.

FIRPO SE HALLA EN INMEJORABLES CONDICIONES

PARA SU PROXIMO ENCUENTRO CON MAC-CANN

NEWARK, 3. — El campeón suramericano Angel Firpo, que se medirá con Mac-Cann a doce rounds, ha declarado que se encuentra en inmejorables condiciones para el match y que tiene confianza en obtener una rápida y decisiva victoria sobre su contendor.

Firpo no se ha visto aún con su poderoso rival, pero ha declarado que en su próximo encuentro, con él, pondrá en práctica su táctica en la ofensiva.

El boxeador Firpo ha sido entrenado para este encuentro por Bob Fitzsimons, hijo del ex-campeón del mundo.

BRASIL

SE PROPONE LA CREACION DE UN TRIBUNAL DE HONOR

PARA RESOLVER LA CUESTION PRESIDENCIAL

RIO JANEIRO, 3.— Todos los diarios propician la creación de un tribunal de honor, como lo hicieran en alguna ocasión los Estados Unidos y Chile, para resolver la cuestión presidencial.

La medida es enérgicamente resistida por los partidarios de Bernardes, quien obtuvo, probablemente, el número mayor de sufragios en las últimas elecciones.

URUGUAY

AGASAJOS A TURISTAS CHILENOS

MONTEVIDEO, 3.— Se preparan agasajos para recibir a los turistas chilenos que llegarán a bordo del "Orcoma".

LA PRESIDENCIA DEL CONCEJO DE ADMINISTRACION

MONTEVIDEO, 3. — Battle y Ordoñez asumió la presidencia del Concejo de Administración

ARGENTINA

TRAMITACION DE UN CONVENIO CON ALEMANIA

BUENOS AIRES, 3.— El Canciller y el Ministro alemán tramitan la concertación de un convenio, por el cual Alemania adquirirá diez millones de kilógramos de lanas y un millón de toneladas de carne, siempre que Argentina le otorgue un crédito.

El Canciller busca la financiación de esta operación.

NEGOCIACIONES ARGENTINO-PARAGUAYAS

BUENOS AIRES, 3.— Partió con destino a Paraguay el Ministro argentino Olascoaga, con instrucciones para tratar de la celebración de un tratado de comercio, y autorizado para informar al Gobierno paraguayo que Argentina desea que la controversia de límites de Pilcomayo se haga públicamente.

EL MINISTRO DEL INTERIOR GRAVEMENTE ENFERMO

BUENOS AIRES, 3. — En circunstancias en que el Ministro del Interior se dirigía a su despacho oficial sufrió un ataque de hemiplegía. En el acto fué conducido a la Asistencia Pública. Los médicos tratan de conjurar el peligro.

El Presidente y los Ministros al enterarse del accidente, se trasladaron a la Asistencia.

RECEPCION OFICIAL DEL EMBAJADOR EXTRAORDINARIO DE MEXICO

BUENOS AIRES, 3.—Con el ceremonial de práctica el Presidente Irigoyen, acompañado de sus Ministros, recibió oficialmente al Embajador Extraordinario de Méjico, don Enrique González Martínez.

LA SALUD DEL MINISTRO DEL INTERIOR

BUENOS AIRES, 3.— El Ministro del Interior ha reaccionado después del ataque, pero sin experimentar una mejoría definitiva, hallándose postrado. Se ha resuelto que permanezca en la Asistencia Pública.

BUENOS AIRES, 3.— **El Presidente de la United Press.**—El Presidente de la United Press, Mr. William Hawkins, que se halla en ésta, ha manifestado que su viaje obedece al propósito de anticiparse al gran desarrollo que está llamada a tener la prensa del nuevo mundo, por cuya razón la United se propone extender sus servicios a los lugares más apartados del orbe. Mr. Hawkins seguirá viaje a Chile.

SE PREPARA UN HOMENAJE A IRIGOYEN

BUENOS AIRES, 3.— La colectividad española rendirá homenaje al Presidente Irigoyen al terminar su mandato, con motivo de sus iniciativas en favor de la solidaridad con la raza hispana.

INFORMACIONES DEL INTERIOR

VALPARAISO

Tranvías en el Camino Plano

Han llegado los rieles que faltaban para la continuación de los trabajos del camino plano, desde El Sauce hasta Miramar, lo que había constituído quizá la causa más importante para el atraso de los trabajos, ya que desde hace días los trabajos de pavimentación estaban totalmente paralizados.

Desde el Jueves próximo los trabajos de colocación de líneas comenzarán con toda actividad a fin de habilitar cuanto antes el camino al servicio público y unir las líneas de tranvías de este puerto con las de Viña del Mar, que ya van constituyendo una necesidad que no se puede postergar por más tiempo.

Inspector de Instrucción

Ayer visitó al Intendente de la provincia don Alberto Phillips, el inspector de instrucción de los establecimientos subvencionados por el estado, don Pedro N. Mardones A.

Desgracia en Villa Alemana

En circunstancias que la señora Rosario Ponce de González, intentó atravesar la línea, en la Estación de Villa Alemana, en el momento que entraba el tren de pasajeros N.o 40, fué cogida por éste. El maquinista alcanzó a dar contra-vapor y detuvo el convoy; pero ya las ruedas habían destrozado el cuerpo de la víctima, que fué recogida de entre ellas horrorosamente mutilada.

La señora Ponce de González, de cuarenta y ocho años de edad, había ido a pasar el día a Villa Alemana, y regresaba acompañada de dos de sus hijas y un hijo de 26 años.

El "Zenteno"

A la Dirección General de la Armada han llegado radiogramas anunciando la llegada a Talcahuano del crucero "Ministro Zenteno", desembarcando a los trasbordados y preparándose para seguir en su viaje al Estrecho, donde va a practicar trabajos hidrográficos.

Ministro Mexicano

Por el expreso de la tarde se dirigió ayer a Santiago, el Ministro de México en nuestro país, don Carlos Trejo y Lerdo de Tejada, acompañado de su familia.

Movimiento marítimo

Ayer salió:
El Ansaldo San Giorgio IV, para Génova.
Hoy deben salir:
El Teja, para Arica.
El Elena, para Lebu.
El Maple Branch, para Talcahuano y Liverpool, vía Panamá.
Mañana saldrán:
El Palena, para Pimentel.
El Ultima Esperanza, para Talcahuano.
El Jueves se anuncian:
El Itata, para Arica.
El Florencia, para Talcahuano.
El Taltal, para Arica.

TARAPACA

(De nuestro corresponsal, por telégrafo)

IQUIQUE, 3. — **Funerales de un periodista.** — Hoy se efectuaron los funerales del periodista señor Carlos Valdés Valdés.

Concurrieron las autoridades, miembros de la prensa, representantes del comercio y de la sociedad.

El presidente de la Asamblea Radical. — Hoy se dirigió al sur el presidente de la Asamblea Radical señor Alejandro Cañas Pinochet.

ANTOFAGASTA

ANTOFAGASTA. — **Fallecimiento de un veterano.** — Ha fallecido en el pensionado del Hospital de El Salvador de esta ciudad, el respetable vecino de Copiapó, señor Rosario James, veterano de la guerra del 79.

El señor James tuvo una acción descollante en la campaña del Pacífico, enrolado en las filas del batallón Atacama que actuó en las batallas de Pisagua, Dolores, Los Angeles y Tacna en donde perdió un brazo.

Terminada la guerra el señor James volvió a Copiapó. Hombre de gran actividad, no obstante su invalidez, se le vió siempre desarollar diferentes iniciativas.

Material para el Laboratorio Químico. — Han llegado de Francia 13 bultos con material para el Laboratorio Químico Bacteriológico Municipal, que funciona en el Mercado Modelo, bajo la dirección del doctor don Humberto Pacheco.

Dicho material según se nos ha informado, cuesta alrededor de 30,000 francos.

ANTOFAGASTA 3. —**Hallazgo de un cadáver.** — En circunstancias que el obrero minero Roberto Rojo se dirigía a ssu labores diarias, encontró cerca de la mina denominada "Señorita", el cadáver de un individuo en estado de putrefacción. Inmediatamente de haber hecho su fúnebre hallazgo, dió cuenta a la policía, la cual constató la efectividad del hecho.

Por los documentos encontrados en los bolsillos de la ropa del cadáver, en referencia, se pudo constatar que el individuo se llamaba Emilio Cáceres.

TACNA

LA LLEGADA DEL EMBAJADOR SEÑOR ALDUNATE

HOMENAJE QUE LE TRIBUTA LA SOCIEDAD Y PUEBLO DE TACNA

Discursos pronunciados por el Embajador señor Aldunate y el coronel Fernández Pradel

(De nuestro corresponsal, por telégrafo)

TACNA, 3.—Hoy a medio día arribaron a esta ciudad, en un auto carril especial, el Embajador a las Conferencias de Washington señor Carlos Aldunate Solar, su esposa e hijas, el secretario de la Embajada señor Feliú Hurtado, el Intendente señor Luis Barceló Lira y el Gobernardor de Arica señor Bustos León.

Esperaban en la estación a los distinguidos viajeros el Coronel señor Fernández Pradel y todos los jefes y oficiales de los regimientos, acompañados de sus esposas. Además se habían reunido numerosas familias de la sociedad tacneña, autoridades civiles locales y numeroso público.

Al bajarse del auto-carril el Embajador señor Aldunate, tributóse una ovación cariñosa, prorrumpiendo las bandas de músicos en alegres acordes.

El señor Aldunate y comitiva fué invitado en seguida al Casino de Oficiales del Regimiento Rancagua. Aquí se le sirvió una copa de champaña, copa que el Coronel Fernández Pradel ofreció en los siguientes términos:

"Señor Embajador: La Brigada Combinada de mi mando tiene el honor de saludar al representante de Chile en las Conferencias de Washington.

El Gobierno ha querido que esta Brigada sea digno complemento de su programa internacional y es por esto que la oficialidad aquí presente llena esta aspiración porque ella es disciplinada y es al mismo tiempo una garantía de correcto cumplimiento de las leyes y una garantía, asimismo, para nuestra sociedad".

Respondió el señor Aldunate más o menos en los siguientes términos:

"Señoras, señor Intendente, señores jefes y oficiales, señores:

Yo no soy nuevo en esta ciudad; hace siete años tuve el honor de conocerla y residir en ella durante treinta días.

En esta ocasión conocí la población y la belleza de sus mujeres, como también la fecundidad de sus campos y pude apreciar que aquí sólo hace falta un Gobierno definitivo; la autoridad de una nación para que pueda desarrollarse y producir todos los óptimos frutos que nos puede ofrecer su naturaleza privilegiada. Tengo la convicción profunda que la tranquilidad y porvenir de esta provincia están ligados únicamente a la nacionalidad chilena.

Todo esto está contemplado dentro de las fórmulas legítimas del tratado que manda el plebiscito.

Terminó el señor Aldunate brindando por la sociedad de Tacna, por las autoridades civiles y por el Ejército.

Entre los aplausos que pusieron fin a las palabras del señor Aldunate se dejaron oír los aires marciales que ejecutó la banda de músicos.

En la casa del señor Barceló se efectuó el almuerzo íntimo que el Intendente ofreció al señor Aldunate y familia.

El Embajador y comitiva fueron objeto de diversas manifestaciones ofrecidas por las autoridades locales.

ÑUBLE

CONTRATACION DE UN EMPRESTITO PARA LA MUNICIPALIDAD DE CHILLAN

Las propuestas se abrirán mañana

CHILLAN 3. — Como lo hemos informado, la Municipalidad de Chillán se encuentra empeñada en hacer importantes trabajos en la ciudad, con el objeto de conseguir su mejoramiento.

En vista de que para la realización de sus propósitos no contaba con el dinero suficiente, pidió la autorización necesaria al Gobierno para la contratación de un empréstito.

Las propuestas para este empréstito se abrirán mañana.

Damos a continuación el decreto por el cual se autoriza dicha contratación:

"Decreto: Pídense propuestas públicas con el objeto de contratar por cuenta de la Municipalidad de Chillán y con garantía fiscal, un empréstito interno que produzca hasta la suma de un millón de pesos ($ 1.000,000) moneda corriente, con un interés de ocho por ciento (8 o|o) y una amortización acumulativa de uno por ciento (1 o|o), anuales.

Las mencionadas propuestas se abrirán en la Dirección del Tesoro, el 5 de Abril próximo, a las 3 P. M.

El Gobierno se reserva el derecho de efectuar amortizaciones extraordinarias.

El empréstito se invertirá en los objetos que indica la referida ley número 3,844, de 8 de Febrero último.

La entrega de los fondos la hará el proponente en la siguiente forma: cien mil pesos ($ 100,000), diez días después de la aceptación de la propuesta y el resto dentro del plazo de sesenta días.

El servicio de intereses y amortización se efectuará en 30 de Junio y 31 de Diciembre de cada año".

La amortización de los bonos se hará por sorteos, pero podrá hacerse por compra cuando el precio sea inferior a la par.

La impresión de los bonos se hará por la Dirección General de Contabilidad, debiendo pagar su costo el proponente.

El Gobierno podrá rechazar todas las propuestas que se presenten.

Tómese razón, comuníquese y publíquese. — **Alessandri. — Francisco Garcés Gana".**

ACONCAGUA

(De nuestro corresponsal, por telégrafo)

LOS ANDES, 3. — **La viruela recrudece.** — Diariamente se presentan nuevos casos. Los enfermos son trasladados al Lazareto en coches de servicio público.

CURICO

CURICO 3. — **El Regimiento Dragones.** — Se han efectuado importantes reparaciones en el cuartel del Regimiento Dragones, con el objeto de que pueda prestar mayores comodidades al nuevo contingente.

CONCEPCION

CONCEPCION 3. — **El Pabellón Militar de la Avenida Irarrázaval.** — El Pabellón inconcluso de la Avenida Irarrázaval que se había construído para servir de alojamiento a una compañía del Regimiento Chacabuco, ha sido destinado por el Ministerio de Guerra a petición del Comando de la III División, a diversos objetos militares, que se realizarán a medida que le permitan los recursos.

Entre estos objetos figuran los siguientes:

Ubicar en este local el Depósito de Sanidad de la III División, más tarde el Hospital Militar de la guarnición; las caballerizas del Comando en Jefe y de la sexta y tercera brigadas de infantería y caballería, respectivamente; un polígono de tiro para el Regimiento y otras instalaciones de menor importancia.

CAUTIN

TEMUCO. — **El Intendente de la provincia.** — Se ha dirigido a Santiago para tratar sobre diferentes asuntos relacionados con el servicio el Intendente de la provincia.

El señor Martínez permanecerá en la capital ocho o diez días.

Durante su ausencia lo reemplazará el teniente coronel. Comandante de carabineros, señor Tomás Scherebier.

VALDIVIA

VALDIVIA. — **El licenciamiento del contingente militar.** — Con motivo del licenciamiento del año militar del contingente de 1921, tuvo lugar el Sábado en el cuartel del Regimiento Caupolicán un expléndido almuerzo en que el comandante del Regimiento despidió a los reservistas en un elocuente discurso.

Regatas en el río Valdivia. — En el día de ayer se llevaron a efecto unas importantes regatas organizadas por el Club Ziegel Verein Valdivia.

(De nuestro corresponsal, por telégrafo)

VALDIVIA, 3. — **Fallecimiento.**— En el pensionado del Hospital de Valdivia ha fallecido el señor Daniel Maturana, ex-alcalde de Loncoche, y uno de los dirigentes radicales de ese lugar.

Naufragio. — Se ha encontrado en Playa Negra el cadáver de Elvira Oyarce, víctima del naufragio del Lunes 20 de Marzo, ocurrido en la bahía de Corral.

Crisis ministerial. — La opinión pública se manifiesta tranquila, después de solucionada la crisis ministerial.

Club musical obrero. — Ayer conmemoró el vigésimo primero aniversario de su fundación, el Club Musical Obrero. Los presidentes honorarios y algunos socios activos recibieron medallas de oro y diploma. La fiesta se celebró con el mayor entusiasmo.

Ahogado. — Anoche pereció ahogado frente al resguardo, B. José Sánchez.

LLANQUIHUE

OSORNO 3. — **El auxilio del hospital.** — El público empieza a responder en forma generosa al llamado que se les ha hecho en favor del Hospital de Caridad.

Hasta ahora se han recibido numerosas donaciones.

Manifestación en el Batallón Zapadores. — Un grupo de reservistas recién regresados de las filas del Ejército, ofreció una simpática manifestación a los instructores del Batallón Zapadores.

Ofreció la manifestación el ex-aspirante señor Pelegrín Meza y afradeció el teniente señor Demetrio San Román.

Hablaron en seguida varios de los asistentes.

Asalto al domicilio de una familia de indígenas. — Hace algunas noches cinco individuos disfrazados asaltaron el domicilio de una familia indígena, armados de carabinas, cuchillos y hachas. Los dueños de casa opusieron enérgica resistencia, trabándose una lucha cuerpo a cuerpo entre ambos bandos.

El combate se prolongó por algunos minutos, llevando la peor parte los indígenas que eran inferiores en fuerza. Uno de éstos, el yerno del propietario del fundo, fué ultimado a puñaladas y otro mapuche herido en la cabeza.

Cuando los salteadores se disponían a saquear la casa, llegaron otras personas en auxilio de los indígenas, por lo que los malhechores emprendieron rápidamente la fuga.

Varios de los bandidos fueron reconocidos por los mapuches y se sabe que son los mismos que han actuado en otros salteos perpetrados anteriormente en San Juan de la Costa.

Una de las víctimas se ha presentado a dar cuenta del suceso al juzgado de Osorno.

Use Ud. Crema IRIS

AL FIN! HOY verá Ud. por primera vez en su vida "SUMURUN". — Lo más grande del mundo

SPLENDID - HOY 6.30 y 9.30

LOCALIDADES NUMERADAS EN VENTA DESDE LAS 10 A. M.

MAX GLUCKSMANN único concesionario para Chile de la "UFA" de Berl

Presentará por primera vez en Chile el estreno del único legítimo

SUMURUN por Pola Negr

Obra maestra del más grande Director de escena del mundo,

ERNST LUBITSCH

el genio alemán creador de "Ana Bolena" y "Mme. Dubarry", que eclipsa con "SUMURUN", lo más grande del cine.

LOS SECRETOS DEL HAREM

Visión maravillosa de pasión, arte y magnificencia oriental única, desarrollada entre las odaliscas del Harem del Jaique de Bagdad.

Hoy a las 5.15: "LA MUJER ENIGMA".

Secunda a POLA NEGRI, el gentil "WALLA REID ALEMAN"

HARRY LIEDTKE

y el eminente gran actor

PAUL WEGENER

Nadie falte hoy

COMEDIA

VIERNES

¿Quiere usted conocer el trágico misterio de la vida submarina?— Vea

"LA VENUS DEL MAR"

La única película que pose emocionante novela cuyos capít se desarrollan EN EL FONDO D MAR, lo que no se ha visto ja LA FLORA Y LA FAUNA GRAN PROFUNDIDAD

A TODAS LAS MUJERES

Madres, esposas, novias, o solamente con pololo está dedicado

¿COMO DEBE AMAR LA MUJER?

super-producción aristocrática **"PARAMOUNT"** por la linda y elegante **ENID BENNETT** que se estrena.

Mañana en el SPLEND

T. Delicias
Alameda esq. San Alfonso

Emocionante estreno dramático

Momentos Trágicos

T. Mundial
Gálvez 447, Plaza Almagro

Sensacional estreno de lujo

La Mujer de dos Cara

TEATROS - MUSICA - CINES

COLISEO

Con todo éxito se reprisó anoche, por segunda vez, la obra de Dumas (Hijo): "La Dama de las Camelias". El numeroso público que llenaba la sala, aplaudió la labor del primer actor y director, señor Nicanor de la Sotta y a la primera actriz señora Angela Benito, quienes interpretaron la creación del insigne autor, con todo entusiasmo y cariño.

Para hoy anuncia esta Compañía la hermosa obra de Rusiñol: "El Místico", pieza en la cual Nicanor de la Sotta hace de su papel una verdadera creación, lo que le ha valido merecidos aplausos de los públicos y lisonjeros elogios de la prensa del país.

Para mañana se anuncia el estreno de Eneas Jir, "Flores del Barranco", obra que se ensaya con entusiasmo y que promete ser una de las obras de éxito de la temporada. El Viernes subirá a escena por primera vez en esta capital la graciosa comedia cómica en tres actos "Tristán Machuca", de Luis Rojas Gallardo.

UNION CENTRAL

Fué muy aplaudido el programa nuevo presentado ayer por los elementos de variedades que actúan con éxito en esta sala; gustaron mucho los bailes de Jan Kawesky y Anna Petrowa, danzarines que presentan sus números con elegancia y precisión; Mario Alfaro hizo un acertado acto de humorismo, dando a conocer nuevas fases de su variado trabajo, en ventriloquía, transformismo y canto, siéndole muy celebrada su parodia de una bailarina rusa. Hoy, en vermouth y noche, habrá interesante programa, tomando parte el profesor Mr. Franz Rothig, ilusionista y prestidigitador muy diestro en los juegos de cartas, la pareja de bailes clásicos Kawesky-Petrowa, y Mario Alfaro, cuya labor distinguida y de gracia fina, encuentra muy buena acogida en el público.

SANTIAGO

Anoche se llevó a efecto en este teatro la función de beneficio de Enrique Rambal, con muy buena concurrencia.

Se puso en escena el drama de Francisco Villaespesa, titulado "Aben-Humeya", pieza de ambiente romántico y escrita en el verso brillante y rítmico, característico del poeta andaluz.

Rambal hizo honor a su beneficio, superándose en toda la obra mediante un trabajo sobresaliente.

Para esta noche el cartel anuncia la obra "Santa Isabel de Ceres", que fué estrenada el año pasado en el Teatro Eslava, de Madrid, por la compañía que dirige Martínez Sierra.

"Santa Isabel de Ceres", es una obra de tema libre y su acción se desarrolla en los bajos fondos de la vida peligrosa. Por sus escenas y por su acción es impropia para menores de edad.

Se Vende

UN BIOGRAFO

San Diego 1826

INTERIOR 26

TEATRO UNION CENTRAL

Empresa ANSALDO, QUEIROLO y Compañía

Espectáculo de Variedades

VERMOUTH: 6½.—PLATEA: $ 3

Grandioso éxito de los nuevos números de baile, por

ANA PETROWA, JAN KAWESKY y MARIO ALFARO

NOCHE: 9¼. — PLATEA: $ 5

Nuevo programa, por todos los aplaudidos artistas, **Ana Petrowa, Mario Alfaro, Jan Kawesky y Franz Rottig.**

TEATRO DIECIOCHO

HOY: 6.30 y 9.30

ESTRENO:

Mercado de Almas

por **DOROTHY DALTON.**

LA COMPAÑIA RAMBAL EN EL ESMERALDA

La contratación de la compañía de dramas policiales y gran guignol Rambal, es una prueba del acierto con que la empresa de este teatro trata de imponer su buen servicio al público. La compañía Rambal es de lo más apropiada para esta enorme sala y su éxito está desde luego asegurado, tanto más cuanto que los precios serán populares. La platea costará $ 2 y la galería $ 0.60.

La obra escogida para el debut es "Fantomas", que es una de las más populares de su repertorio.

Como la temporada es breve—solamente cinco funciones—se escogerán solamente las obras que hayan obtenido verdaderos éxitos en el centro.

PIERRETTE FIORI

El Jueves se presentará nuevamente en el Teatro Santiago esta aplaudida tonadillera, acompañada del número de los Marocco y del profesor Hansen que hace lucidas pruebas de telepatía. Pierrette Fiori dará esta vez sólo cinco funciones anunciando estrenos para cada función.

Entre las novedades que anuncia la simpática artista está la nueva canción del maestro Padilla, titulada: "La mujer del torero" una dramática creación al estilo de "El Relicario".

NOTICIAS CINEMATOGRAFICAS

EL SPLENDID ESTRENA HOY LA OBRA "SUMURUN"

Los últimos detalles acerca de esta concepción cinematográfica. — Pola Negri

Hoy se presenta a la sociedad santiaguina una obra que ha despertado verdadera expectación pública por tratarse de uno de los espectáculos más trascendentales en materia de belleza, que haya llegado a Chile y que es, además, la presentación gráfica y llena de realidad de la región más bella del mundo entero como lo es el famoso Oriente. Nos referimos, como ya se ha comprendido, al anunciado espectáculo "Sumurun", del cual ya tiene amplios detalles el público, antecedente que ha contribuido a realzar notablemente la atención.

Para muchas personas, la palabra "Sumurun" es un enigma. Es un enigma como lo es el mismo Oriente, desconocido por nosotrosfi falseado por la imaginación de una serie de autores sentimentales que han creido soñar ante la silueta recortada en el fondo del cielo, a la luz de la luna, de las mezquitas mahometanas y que son simples ficciones. Este "Sumurun" es la verdad, lo que es debidamente auténtico, lo que no tiene disfraz. "Sumurun" es el nombre de una bella mujer de Oriente, de una simple esclava que por su belleza llegó a ser la favorita del harem más famoso del mundo. Desde esta vez ha quedado el nombre de "Sumurun" para designar a las mujeres que por sus encantos escalan tan rápidamente la fortuna.

"Sumurun" en la novela que hoy presenta el Splendid al público, es una gitana titiritera, una bailarina sin historia, sin cartel y que solamente embriaga de voluptuosidad a todos los que presencian sus danzas. Es jovencita. Se rasga el misterio de la pantalla y aparece en toda su amplitud dorada, llena de calor y arena, con camellos y burros, el desierto formidable en su angustia, verdadero mar terrestre que deben salvar los peregrinos del dinero. Entre esos juglares surge la belleza ideal, una flor de Oriente, flor de pasión, flor de belleza, la famosa Zoraida, ideal como un sueño, deseosa como una ilusión, sugestiva como una caricia. La caravana llega a la ciudad milenaria de los califas, la célebre Bagdad, que muestra desde lejanas leguas el blasón de sus minaretes. Allí es donde se desarrolla la gran tragedia que luego veremos, todo por causa de la ambición de una mujer celosa, dominante y terrible en sus espasmos de voluntad.

La obra sigue un curso muy exótico, raro, son más bien pinceladas donde se va apuntando en la pantalla los detalles que forman un todo colosal y que le dan fondo a la historia. Son impresiones que llaman la atención del espectador y que sugestionan por su novedad y por no sé qué misterio de vida. "Sumurun" es el cuento árabe, pero moderno, es la realidad plena y lujuriosa en su materia, de lo que es la existencia en un país donde todo es intenso, donde la belleza parece ser un patrimonio de él y donde la civilización ha tenido enormes moldes donde forjarse.

Por primera vez en el mundo se muestra lo que es un harem. Decimos esto por un detalle que el lector sabrá comprender en su aspecto absoluto: después de la guerra, la civilización europea se abrió un paso grande en el Oriente. Las costumbres sufrieron una desviación hacia el cosmopolitismo y esto, unido a la pobreza súbita de muchos potentados, fué causa de que muchos harems se disolvieran, que las mujeres fueran libertadas y revelaran al mundo entero lo que habían sufrido. Estas declaraciones fueron sensacionales, a pesar de suponerlas nosotros, los que no somos de aquellos países, y fueron tema de muchos trabajos, uno de ellos el del estudio de "Sumurun", o sea, la obra que hoy conoceremos. Y así intervino la verdad en estos misterios.

Lo principal es ver la faz cómo se nos presentan todos estos temas. El Oriente es riquísimo en aventuras. Siempre las hay, pero hay que saber seleccionarlas y hay que saber buscarlas, pues no es noble imaginar ni prejuzgar. El mérito de "Sumurun" está en que es la página más verídica de las costumbres de esas tierras y que ha sido hecha por un árabe de Bagdad: esta historia que hoy conocemos pertenece a un árabe, no a ningún europeo.

La presentación de "Sumurun" es magnificente, excelsa. Nunca se ha visto escenarios más bellos, más maravillosos y fantásticos. Hablar del argumento, es restarle la sorpresa al público. De él diremos que es la historia más curiosa en su estructura, pues participa del vaudeville, de la farsa, del drama, de la tragedia. La última parte de esta historia encantadora es cuando vemos a esa genial Zoraida hacer su voluntad en el alma del Sultán. Todo lo domina: hombres, mujeres, hasta la misma naturaleza parecen que se postra a sus piés divinos. Hermosa mujer, alma de pasión, que por sus ambiciones y su audacia debía morir como lo hace, tiene un fin que es la culminación de su temperamento nervioso y desorbitado. El Sultán va a dar muerte a su favorita al ver los encantos de esta nueva diosa de carne que tiene entre sus manos. El drama llega a su plena intensidad cuando los papeles se cambian, y es entonces donde vemos ese enorme caudal de sensaciones psicológicas que se despiertan en el público al analizar el autor la fuerza de la pasión en Oriente, lo que es allá la belleza de una mujer, ante la cual nada ni nadie se detiene: todo se arrolla, se viola, nada se respeta y solamente se obedece a la fe ciega de la pasión.

Es este el juicio que nos ha merecido la obra.

Como una página de arte puro señalaremos las escenas donde se ven a los mercaderes de esclavas: las más bellas mujeres del Oriente aparecen allí, con sus trajes clásicos y dignos del instante.

La interpretación de Pola Negri es magistral. No hemos visto jamás un trabajo más completo y absoluto que el de esta mujer que parece tener alma de latina, de árabe, de sajona: es múltiple por que es genial.

Como se sabe, la obra pertenece a la célebre manufactura U. F. A., creadora de obras como "Madame Dubarry", "Ana Bolena", que juntas las dos no pueden comparársele.

Acompañan a Pola Negri Paul Wegener y Harry Liedtke.

No insistimos en narrar el argumento completo por haberse ya publicado.

El Splendid estrena esta obra en sus dos secciones de la tarde y la noche.

La orquesta hará un trabajo especial.

ESMERALDA

En las dos funciones de hoy se estrenará en el barrio la preciosa comedia "Los peligros del amor", interpretada por Constance Talmadge. Esta cinta es la historia de una chiquilla que tenía un verdadero record en pololeo y que cada vez se creía perdidamente enamorado del último que le hacía el amor. Es una cinta que ha obtenido verdadero triunfo en todos los cines centrales en que se ha exhibido.

Los precios son los de costumbre: la platea vale $ 1.20 y la galería $ 0.40. Hay excelente programa musical a cargo de la orquesta del maestro Félix Gómez.

—Mañana va "La primera novia", por Charles Ray. El Jueves debuta la compañía Rambal.

SETIEMBRE

La vista que se exhibe en las dos funciones de hoy es la preciosa Selznick, "Entre la nieve', interpretada por Sena Keefe, una de las más bellas actrices americanas. Esta cinta tiene como escenario las nevadas regiones del Canadá, donde los hombres tienen que luchar no solamente contra la ferocidad de los lobos, sino también contra la maldad de los que en aquellos remotos sitios han ido a buscar refugio contra la ley.

—El Jueves, día de moda, se estrenará la hermosa comedia "La vuelta al nido".

BRASIL

En las dos funciones de hoy rá a precio corriente, "El ra cial", una hermosa película cana de tema ideal para la tud femenina.

Para la función de moda ves se ha escogido "La vuelta do", la mejor creación de Oli mas, la novia de todo el mu mo la llamó un conocido francés.

IMPERIO

Presentará en sus funcio hoy las exhibiciones 3.a y film "Ikarus", o "Alemania arriba". Esta obra fué ayer especialmente a la colo mana residente y su éxito mente satisfactorio. Es una filmada sobre hechos gr siendo así la primera pro

---

HOY

SANTA ISABEL D CERES

obra de ambiente inmoral; impropia para menores. Estrenará la Compañía Rambal en el

SANTIAGO

6.30 - COMEDIA - 9.30

Estreno del drama de intriga más enigmática y de desarrollo más perfecto,

EL INVITADO N.° 13

"Son trece en la mesa; según la leyenda uno debe de morir pronto, trágicamente, aquella misma noche siniestra y llena de bruma, uno de los invitados es asesinado". La trama se desarrolla en la rancia aristocracia de Londres. Genial creación de LOLA VICONTI.

MAÑANA: La mujer más elegante de New York. ALICE BRADY, presenta la más encantadora novela de su vida en la SELECT DE LU "SU CARA MITAD", espectáculo exquisito.

TEATRO IMPERIAL. — HOY. — TARDE Y NOCHE

Gran función doble, estreno:

EL NIDO DE AMORES y FELIPE DERBLAY

T. ALAMEDA

Tarde y noche:

Charles Ray, en

Su Primera Novia

GARDEN

Tarde y noche:

Mae Murray, en

La Dama de Blanco

ESMERALDA

JUEVES debut de la

Cía. RAMBAL

con el sensacional drama policial

FANTOMAS

IMPERIO

HOY, por 3.a y 4.a vez, el grandioso éxito alemán, cine-drama patriótico de esfuerzo y epopeya,

IKARUS o Alemania siempre arriba!

Magnífico canto épico inspirado en las hazañas de la guerra, con escenas sensacionales y noble argumento.

ALHAMBRA Y VICTORIA

HOY. En ambas funciones, estreno de los bellísimos capítulos sexto y séptimo del drama romántico

Novela Trágica

La obra póstuma de la más distinguida de las actrices europeas.

SUSANA GRANDAIS

SAN MARTIN

HOY. Por 17.a y 18.a vez Santiago,

Cuerpo y ALMA

La inspirada visión de DES NUDOS DE ARTE.

ALHAMBRA y VICTORIA

Viernes 7 Estreno

La más estupenda de las películas seriales, "Universal", con numerosos artistas de circo, animales y fieras amaestradas, en gran menagerie, presentará al rey de los atletas, el valiente actor coloso

EDDIE POLO

en la más sensacional y emocionante búsquedad de aventuras y arriesgadas proezas,

EL HIJO DEL CIRCO

18 episodios, 6 grandes funciones, una da Viernes.

IMPERIO - MAÑANA

4.o Miércoles de moda.
4.a Película Super-extraordinaria.
1.a Producción Goldwyn 1922.
La más emocionante y dulce historia del hogar. El más sagrado y hermoso de los temas: el amor de una madre para con sus hijos.

Obra que humedecerá los ojos de todo el que la vea, porque así es de humana, dolorosa y tierna.
Los que tuvieron la dicha de tener madre, los que aún la veneran en su hogar y ennoblecen diariamente sus canas, los que tuvieron el dolor de perderla, los ausentes que la evocan en momentos angustiosos, los olvidados que por especiales circunstancias de la vida, apenas si le dedican un vago pensamiento, todos los hijos de mujer, venid y ved este drama hondo, sugerente y único, al cual es imposible resistir sin lágrimas.

NOTA. — No hay que confundir esta obra grandiosa con una pieza sin importancia que otra Empresa ha bautizado con el título LA VUELTA AL NIDO.

MAÑANA ESPECIAL Y NOCHE

Estreno absoluto en Santiago.

MADRES! No améis demasiado a vuestros hijos. Todos crecen y echan a volar, para olvidarse y no regresar al nido.
Veinte artistas famosos acompañan a la protagonista de esta magna obra cinematográfica.

LA VUELTA AL NIDO

ana de esta especie. No se trae llevar a cabo propaganda de una especie. Su tema es base interesante.

LHAMBRA Y VICTORIA

oy se continuará la ehibición hermoso drama romántico "Notrágica", en que protagoniza na Grandais. Está tomada espelícula con escenas interesantes ajes pintorescos y tiene la esal condición de ser la obra póstuma de la malograda actriz fran-

SAN MARTIN

uerpo y Alma" por la célebre elo Audrey Munson se dará en teatro por décima octava vez.

COMEDIA

esentará hoy "El invitado 13", por su argumento presenta una dad para el público. Se refiere, su título lo indica, a la suticiosa creencia de malo o buen ro del número 13.

ALAMEDA

estrena una moderna cinta eamericana titulada "La prinovia", que es una comedia de r muy simpática y en que proniza Charles Ray y Clara Hor-

GARDEN

La dama blanca" será presentahoy, con el antecedente de ser obra moderna de gran argunto, y de original distinción, coes la del film francés.

AVENIDA

Hoy se presenta el 12.o programa ico Fox. Se inicia con la pretación de una "Actualidad"; en uida "Miradas asesinas" por una pe de chicas atléticas. A conación aparecen los ya populares tt y Jeff haciendo de "Profesode Shimmy".

IRIS Y REPUBLICA

l primero estrena en sus funciode la tarde y noche "El proso", en que son protagonistas las rices Katherine Mc. Donald y na Little y el famoso y simpáElliot Dexter.

l República, en sus dos funcioestrena "El mercader de Amo", por Margarita Clayton y Wim Desmond.

DIECIOCHO

Bajo el título de "El mercado de almas" estrena hoy en sus dos funciones el drama Paramount del escritor T. H. Ince, en que Dorothy Dalton hace una verdadera creación.

ODEON

"La ocasión suprema", interpretada por Eugenio O'Brien, se estrenará hoy en esta sala que por su escogido programa es el punto de reunión del barrio San Pablo. Trata la película de la simpática historia de un ladrón regenerado por la influencia de los atrayentes ojos de una mujer.

DELICIAS

Se estrena en las dos funciones del día la obra dramática titulada "Momentos trágicos", que por su desarrollo en armonía con ciertos problemas de la situación social de la mujer le dan suma importancia.

MUNDIAL

"La mujer de dos caras" se dará en las dos funciones del día. Obra lujosísima en que juega papel preponderante una actriz inglesa, siendo su tema dramático y sentimental.

IMPERIAL

Bajo el título de "Nido de amor" se pasará esta cinta americana cuya interpretación está encargada a la bella actriz Isabel Elson. También como reprise va "Felipe Derblay", drama emocionante en que Pina Menichelli como protagonista hace una verdadera creación.

SALA ORIENTE

Hoy se estrena "La crisálida", obra en que desempeñan los papeles más importantes Norma Talmadge y Eugenio O'Brien.

CINEMATOGRAFIA NACIONAL

"EL EMPUJE DE UNA RAZA"

Ha llegado procedente de Valparaíso, el señor Juan Silva Larenas, representante de la película nacional "El empuje de una raza", producción estrenada en el vecino puerto con gran éxito.

Esta obra se proyectará dentro de poco en el Teatro Comedia de esta capital.

PROGRAMAS DE HOY

SPLENDID. — Especial, a las 30, y noche, función completa, a 9.30 P. M., estreno "Sumun", por Pola Negri, Harry Liedtke y Raúl Wegener. Tanda Selecta a las 5.15 P. M., "La mujer igma", por Mae Marsh.

POLITEAMA. — Especial y noche, "¿Es usted masón?", por John rrymore y Harold Lockwood.

COMEDIA. — "El invitado 13".

SALA IMPERIO. — "Ikarus".

ALHAMBRA Y VICTORIA. — a novela trágica", por Susana Grandais.

DELICIAS.—Especial y noche, Momentos trágicos".

MUNDIAL.—Tarde y noche, "La ujer de dos caras".

DIECIOCHO.—Especial y noche, El mercado de almas".

IRIS.—Castro 130.—Tarde y noche, "El Proscrito", por Katherinne Donald, Anna Little y Elliot eter.

REPUBLICA. — Avenida República 239. — Tarde y noche, "El rcado de Amores", por William mond y Margarita Claiton.

OLYMPIA.—Especial y noche, el argumento titulado "Más vale maña".

ELECTRA. — Especial y noche, "El cerebro en los pies, por Wallace Reid.

IMPERIAL. — Tarde y noche, función doble, "Nido de amor" y "Felipe Derblay".

CHILE.—"La Boheme" por Peggy Hyland.

NOVEDADES.— Especial y noche, "El hombre mono", última función.

COLON.—Estreno francés titulado"La mujer de dos caras", emocionante drama".

ODEON.—En especial y noche, "La ocasión suprema", creación de Eugenio O'Brien.

EXCELSIOR.— Cuarta función de las series "El hombre mono".

AMERICAM. — Especial y noche, "Las delicias del hogar".

SALA ORIENTE.—"La Crisálida" por Norma Talmadge.

TEATRO PEDRO VALDIVIA.— —Hoy, tarde y noche, tercera función de la "Novela trágica", por Susana Grandais.

HOY. — REPUBLICA
(AVENIDA REPUBLICA 239)
Tarde y noche:
EL MERCADER DE AMORES
por WILLIAM DESMOND y MARGARITA CLAYTON.

HOY. — IRIS
(CASTRO 130)
Tarde y noche:
EL PROSCRITO
por KATHERINNE Mc. DONALD y ELLIOT DEXTER.

SALA ORIENTE. — San Francisco 178
ESPECIAL 6.30. — HOY. — NOCHE 9.30
Grandioso estreno social de lujo.
LA CRISALIDA
por NORMA TALMADGE y EUGENIO O'BRIEN.

AVENIDA. HOY Especial y Noche
VICUÑA MACKENNA 624
ORDEN DEL PROGRAMA:

1.o Actualidades: Los más sensacionales sucesos de Europa y Estados Unidos.
2.o Miradas asesinas, por las CHICAS ATLETICAS. Un gracioso steeplechase por los tejados.
3.o Los célebres MUTT y JEFF, profesores de Shimmy.
4.o ¡CLYDE COOK! El Compeón de peso bruto.
La más graciosa creación de este gran cómico inimitable que se presenta al público por vez primera en un monumento de risa. ES EL "AS" MODERNO DE LA CARCAJADA.

ESMERALDA
San Diego 1025.—Platea $ 1.20
Los peligros del amor
por CONSTANCE TALMADGE.
Jueves: RAMBAL.

SETIEMBRE
Entre la Nieve
Precioso drama tomado en nevados paisajes de Canadá.
Creación de Sena Keefe.

BRASIL
El Rapto Nupcial
por FARNUM.

Jueves: "LA VUELTA AL NIDO".

EDUCACION

MANIFESTACION A DON ROMULO PEÑA.— Se pone en conocimiento de los ex-alumnos de la Normal de Copiapó que las adhesiones a esta manifestación se reciben en la Escuela Federico Errázuriz y en la del Cerro, de 9 a 12 A. M.

Se avisa también que el Centro de ex-alumnos de dicha Normal se reunirá el Miércoles 5, a las 4 1\2 en la Escuela del Cerro.

ESCUELA NOCTURNA DEL ESTADO FEDERICO ERRAZURIZ. — La matrícula continúa abierta de 8 a 9 y media de la noche en su local, Avenida Vicuña Mackenna 1004, frente a Porvenir. Se recomienda a los obreros y empleados de los barrios adyacentes al establecimiento se apresuren a inscribirse.

CURSO NOCTURNO COMERCIAL EN EL INSTITUTO SUPERIOR DE COMERCIO.— Con mucho entusiasmo y con un buen número de alumnos se inauguró anoche este curso, que como se ha dicho, está compuesto de contabilidad general, redacción mercantil, aritmética práctica y nociones de comercio.

La mayor parte de las personas que lo han tomado están dedicadas a alguna actividad económica.

No obstante de haberse inaugurado el trabajo, la matrícula continuará abierta durante unos días, en Amunátegui 126, de 8 a 6 en el día y de 9 a 10 y media, en la noche.

BOY - SCOUTS

BRIGADA ALCIBIADES VICENCIO. — Cítase a todos los scouts para hoy Martes a las 6 P. M. en el cuartel. Con esta fecha quedan abiertas las inscripciones para la excursión de Semana Santa.

DIRECTORIO GENERAL. — Hoy a las 6 y media P. M. se reunirá el Directorio General de la Asociación, con este objeto se ha citado a los señores directores para esa hora en el Instituto de Educación Física (Morandé 750).

"Colle"
EL CALZADO SIN RIVAL

GRAN LIQUIDACION

gran liquidación de calzado muy fino para señoras, sólo a $ 22 el par.

"LA FLOR DEL DIA"
SAN ANTONIO 98, esq. MONEDA

PARA TEÑIR EL CABELLO Y BARBA USE UD.
Tintura Araucana
NEGRO, CASTAÑO, OSCURO CLARO Y RUBIO
FRASCO: $ 3.80
Pídase en boticas.

CUERPO MALO
Con desgano y decaimiento, fiebre, dolor de cabeza, u otras partes del cuerpo, producido por
INFLUENZA
ebidas, trasnochadas, constipado o resfrío, exceso de trabajo mental, mareo u otras causas, se mejoran inmediatamente tomando una legítima Cápsula de Vial, que se vende en todas las boticas surtidas de Chile.

EL TIEMPO

EL 3 DE ABRIL DE 1922

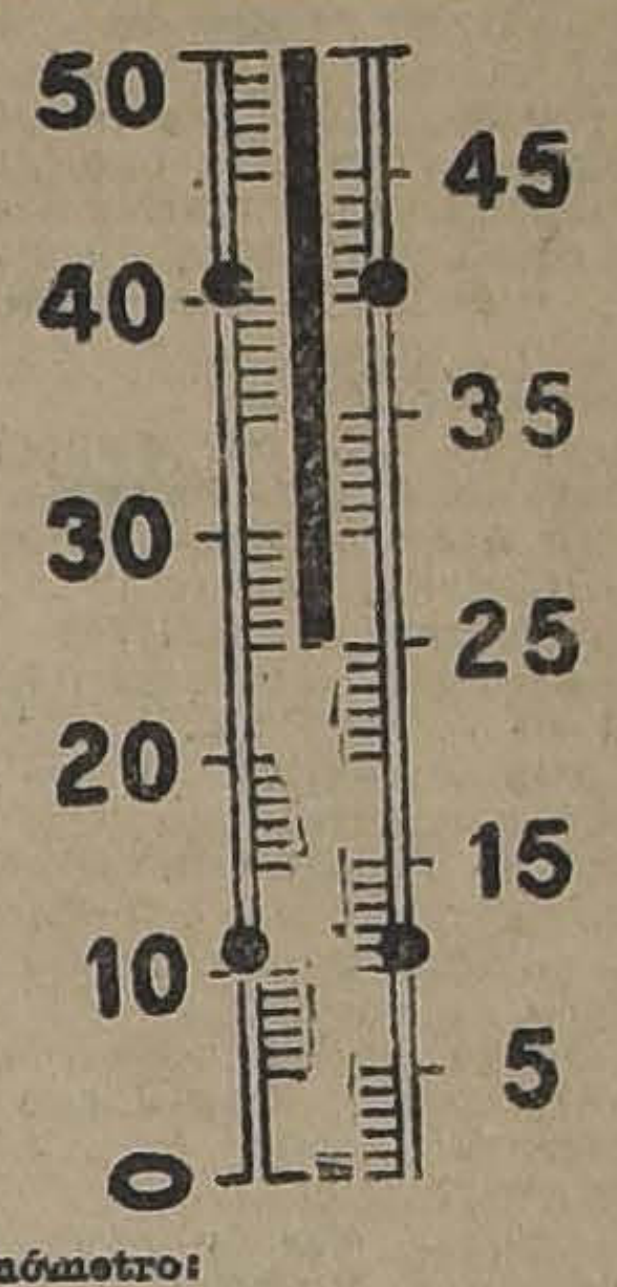

Termómetro:
Máxima: 25.0.
Mínima: 8.0.

Irradiación solar:
Máxima: 45.0.
Mínima: 1.4.

Viento:
Dominante: S. O.
Velocidad del viento, kilómetros por hora: 55.
Kilómetros recorridos, en 24 horas: 64.0.

Hidrometeoros:
Helada

Sobre una obra jurídica

CARTA RECIBIDA POR EL AUTOR DE "ORIGENES, CONCORDANCIAS Y JURISPRUDENCIA DEL CODIGO DE PROCEDIMIENTO CIVIL"

El señor Santiago Lazo ha recibido la siguiente carta a propósito de la publicación de su obra "Orígenes, Concordancias y Jurisprudencia del Código de Procedimiento Civil".

"Santiago, 3 de Abril de 1922.— Señor don Santiago Lazo.— Presente.— Mi distinguido amigo y colega:

El examen que he hecho de sus "Orígenes, Concordancias y Jurisprudencia del Código de Procedimiento Civil" en todo el tiempo que durante tres semanas he podido restar a mis obligaciones habituales, me pone en situación de afirmar que usted ha realizado una obra de gran aliento y de mérito positivo indiscutible.

Dentro de mil páginas de menuda letra, que equivalen a dos mil quinientas de la edición oficial del Código Civil, ha encerrado usted copiosamente todos los conocimientos que necesita un juez, abogado o estudiante para entender y aplicar los preceptos de aquel cuerpo de leyes; y como la materia está dispuesta uniformemente y con perfecta claridad, desde principio a fin, en toda la obra, resulta que aún los legos pueden servirse eficazmente de ella.

Sólo un abogado de su talento y de su versación vastísima, adquirida en el estudio y en la meditación de todo instante, primer espada en brillantes lides forenses memorables, ha podido realizar un trabajo de tal magnitud en medio de los azares de una vida profesional activísima.

Aparte del provecho intelectual que sacaremos de su obra, nos traerá ella la ventaja de ahorrar el dinero que hoy se gasta en la adquisición de libros que con la aparición del suyo quedan inútiles, y de evitarnos la pérdida de tiempo que empleamos en la consulta de gacetas y otras publicaciones.

Bajo otro punto de vista, su obra es, además, un factor de prestigio para el país y debería ser adquirida por el Gobierno, a fin de distribuirla en las bibliotecas americanas y europeas, a fin de que se sepa fuera de Chile que aquí tenemos buenas leyes, ilustrados jueces y hábiles jurisconsultos.

Lo felicita muy cordialmente su afmo. y S. S. (Firmado).— Ricardo Anguita".

BELLAS ARTES

EXPOSICION KOGAN

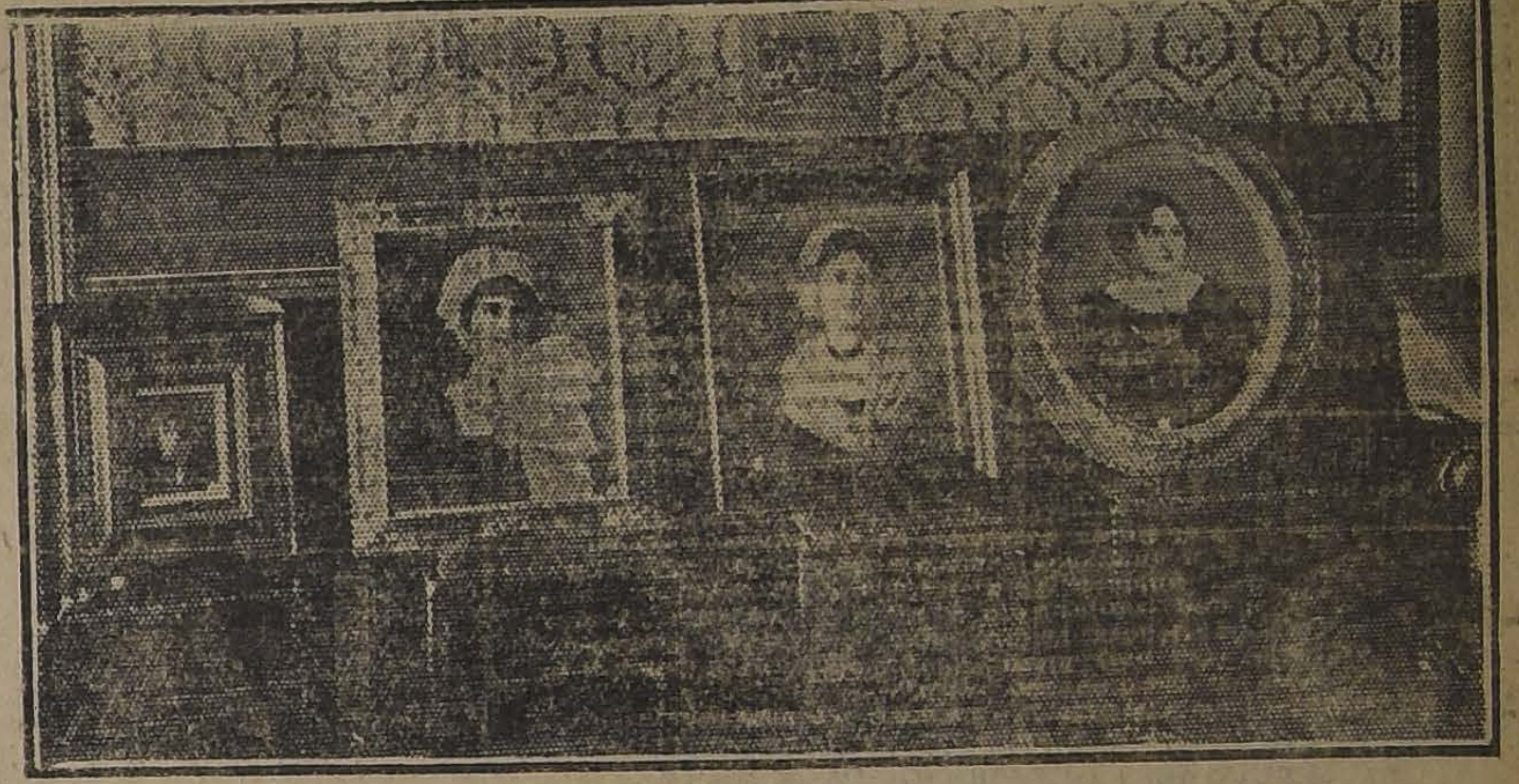

Con creciente afluencia de visitantes ha continuado abierta al público la exposición que en la Sala Eyzaguirre tiene el pintor argentino, señor Gregorio Kogan.

El comentario favorable del público parece confirmar los vaticinios que días atrás hiciéramos bajo la impresión de un rápido examen al conjunto que iba a exhibirse.

Nuestro grabado reproduce algunos de los excelentes retratos que forman el principal núcleo de la Exposición.

EL MINISTRO DE MEXICO

LLEGO AYER A ESTA CAPITAL.—EN LA ESTACION MAPOCHO

La manifestación de anoche en el Hotel Savoy

Por el expreso de la tarde de ayer llegó a esta capital el Ministro Plenipotenciario de México en Chile, señor Carlos Trejo y Lerdo de Tejada, acompañado de su esposa y familia.

En la Estación Mapocho esperaban al señor Ministro el Introductor de Diplomáticos, señor Ovalle Castillo, personal de la Legación de México y numerosas personalidades.

Momentos después el Secretario de la Legación de México, señor Antonio Castro Leal, ofreció en el Hotel Savoy una copa de champaña al señor Ministro. Se encontraban presentes, además del señor Carlos Trejo Lerdo de Tejada, el adicto militar de esa Legación, el caballero mexicano señor Pedro de la Sotta, el Introductor de Embajadores señor Darío Ovalle Castillo, los representantes de la prensa y numerosas personas que fueron a esperar al Ministro de México.

EL MINISTRO DE MEXICO ACOMPAÑADO DE SU FAMILIA, EN LA MANIFESTACION EN EL SAVOY

Distinción a un funcionario policial

AYER SE LLEVO A EFECTO LA MANIFESTACION EN HONOR DEL COMISARIO SEÑOR DIAZ MARFULL

Ayer en la tarde, como estaba anunciado, se efectuó en el Teatro Setiembre la fiesta que se había organizado en honor del ex-comisario de la 6.a don José A. Díaz Marfull.

Especialmente invitados asistieron diversos funcionarios públicos, y miembros de la Liga Chilena de Higiene Social.

El programa que se había elaborado mereció los aplausos del numeroso público que asistió al acto.

Una comisión de vecinos hizo entrega al festejado de una medalla de oro y la Liga de Higiene Social de un diploma que declara al señor Díaz Marfull, socio honorario.

Hicieron uso de la palabra los señores Pedro A. Fajardo, doctor Carlos Fernández Peña, Aníbal Rayo y el festejado.

¡No se deje engañar!

No crea en los Específicos que se anuncian mucho, que curan las canas y hacen salir pelo. Eso es pura farsa.
Compre el Específico Vegetal Herz. Este sí que es bueno. Tiñe las canas al momento y hace salir pelo en abundancia.
Se vende en Calle ROOT 563. Cuesta $ 5. Para provincias, $ 2 más. Sólo en color negro.
Puede probarlo antes de comprarlo.

MUNICIPALIDAD

LAS INVESTIGACIONES EN LA DIRECCION DEL TRAFICO. — La comisión designada por la Alcaldía para conocer de diversas irregularidades denunciadas en la oficina de la Dirección del Tráfico, ha continuado trabajando para poder informar cuanto antes a la Municipalidad y proponer las medidas que aconseje la investigación que se practica.

La suspensión del jefe de esa oficina, que fué acordada por la misma comisión investigadora, se ha mantenido.

Hasta hoy han declarado ante la comisión todos los miembros de esa repartición municipal y el denuncio que en un principio formuló el jefe contra algunos empleados a sus órdenes, ha venido a hacer luz sobre algunas irregularidades que venían cometiéndose desde tiempo atrás y que ha motivado el alejamiento del jefe de esos servicios.

La petición que formulara a la Alcaldía el jefe de esa repartición, para que no se le suspendiera de su puesto, fué denegada por la Alcaldía, en vista del informe de la comisión que pedía se mantuviera esa medida en atención al jiro que iba tomando la investigación.

SILUETA M.R. FARADOR

BELLEZA

Perfección, comodidad y economía; esto representa el nuevo gran modelo de corsé marca "Silueta Farador". Hay hechos para todo precio, y se confeccionan también sobre medida.
Pídanse en
"LA FLOR DEL DIA",
San Antonio 98, esquina Moneda
Casilla 3089.

Una sola oblea Kalmine alivia y cura el Dolor de Cabeza

CONSTRUCTORES

Ustedes encontrarán el más extenso surtido de la plaza, y los precios mas convenientes, de:
CHAPAS YALE, FRANCESAS Y DE EMBUTIR.
BISAGRAS DE TODAS CLASES Y TAMAÑOS.
PICAPORTES DE PARCHE DE EMBUTIR Y DE PALANCA.
ESPAÑOLETAS SENCILLAS Y DE LUJO.
TORILLOS, CLAVOS, PERNOS, etc.
En la gran Ferretería Francesa de
DUCHER Y BONNEFOY
AHUMADA 118

Ud. puede demostrar prácticamente su patriotismo, y todavía con beneficio de su propio bolsillo

Contribuya al engrandecimiento y progreso de CHILE, ayudando a la intensa obra cultural de la Universidad de Concepción, único Centro de educación superior,, que ha roto los antiguos moldes, y que en vez de inundar al país de médicos y abogados, que sienten las bases del proletariado profesional, proporcionará a la República hombres aptos, preparados ampliamente para la lucha de la vida, en las ciencias y en las artes.

CONTRIBUYA A ESTA HERMOSA OBRA CON VEINTICINCO PESOS, VALOR DE UN ENTERO, O CINCO PESOS VALOR DE UN QUINTO

y puede tener la conciencia de haber cumplido con un grato deber de ciudadano patriota, y sacarse

VEINTE MIL PESOS

EN EL SORTEO ANTERIOR VENDI EN VALPARAISO, LA GRANDE Y LOS CUATRO PREMIOS MAYORES

¡SOLO FALTAN SEIS DIAS! EL SORTEO ES EL SABADO PROXIMO :—: ¡¡APURESE USTED!! :—: CUIDADO CON LLEGAR TARDE.
AGENTE GENERAL AUTORIZADO para Santiago, Valparaíso y las provincias del Norte,

Cambio Holandés - Pedro J. Takken
VALPARAISO :—: CASILLA 1340

Acreditada casa de cambio, establecida desde hace 32 años, bajo el Hotel Inglés, Plaza Sotomayor esq. Cochrane 599

Informes sobre las loterías de Argentina, Uruguay y España:

ARGENTINA:	12 de Abril	$ 80,000.—:	Billete entero, $ 70.—; quinto, $ 14.—
	20 de Abril	$ 80,000.—:	Billete entero, $ 70.—; quinto, 14.—
	28 de Abril	$ 80,000.—:	Billete entero, $ 70.—; quinto, 14.—
URUGUAY:	18 de Abril	100,000.—	pesos, oro uruguayo: décimo, $ 22.—
	24 de Abril	20,000.—	pesos, oro uruguayo: quinto, $ 10.—
ESPAÑA:	11 de Mayo	3 millones	de pesetas: décimo, $ 100.—

El pago se puede hacer por giro postal o telegráfico, letra de Banco y en cualquier clase de monedas en carta certificada. Pago los mejores precios por toda clase de monedas.

EL ENCARGADO DE NEGOCIOS DE SUECIA EN CHILE Y ARGENTINA

DESDE HACE ALGUNOS DIAS SE ENCUENTRA ENTRE NOSOTROS EL SEÑOR ALEX PAULIN

Breve conversación con este diplomático

Desde hace varios días se encuentra en nuestra capital el Encargado de Negocios de Suecia en Chile y en la Argentina, señor Alex Paulin.

SEÑOR ALEX PAULIN

Ayer tuvimos oportunidad de conversar breves instantes con el señor Paulin, quien nos manifestó que su viaje se debía a asuntos particulares y por un escaso lapso de tiempo, por lo cual no había tenido suficiente para enterarse detalladamente de todas las cuestiones que interesan a ambos países.

Sin embargo, continuó el señor Paulin, a pesar de la premura del tiempo, he procurado formarme un concepto completo de la política que hay que seguir para tratar de intensificar las relaciones comerciales con Suecia. Es cosa indiscutible que es preciso hacer efectivos esfuerzos para sacar al mundo de la postración económica en que se encuentra.

Por lo demás, nos agregó, y a pesar de la gran distancia que media entre ambos países, las relaciones comerciales son todo lo intensas que pueden ser en el momento actual.

No puedo dejar pasar la ocasión al conversar con ustedes, terminó diciéndonos el señor Alex Paulin, de exteriorizar mis agradecimientos y mi satisfacción por la gentil acogida de que he sido objeto de parte del Gobierno de Chile y de mi pesar ante la urgencia de los asuntos que reclaman mi presencia en Buenos Aires, lo que no me permitirá una estada más larga en Santiago como habría sido mi deseo.

LA CUESTION TRANVIARIA

EN SESION EXTRAORDINARIA, LA MUNICIPALIDAD CONOCERA EL JUEVES DE LAS PROPOSICIONES DE LA EMPRESA DE TRANVIAS

Ha debido aceptarse la invitación del señor Miguel A. Varas, para tratar en el Tribunal Arbitral, la cuestión tranviaria

¿Se esperaría que una Empresa alemana se interesara dentro de algún tiempo por la explotación de los tranvías?

En todos sus detalles, se ha impuesto ya el público de la situación en que se encuentran las gestiones para llegar a un avenimiento entre la Municipalidad y la Empresa de Tracción Eléctrica.

Con la respuesta de la Empresa, dada al Intendente, señor Mackenna Subercaseaux, de que le era a ella materialmente imposible, bajo el punto de vista técnico y comercial, la abolición de los imperiales de los tranvías para reemplazarlos por carros acoplados, y en los que se cobraría una tarifa de diez centavos, para dejar como primera clase los carros motores con una tarifa de veinte centavos, las gestiones han quedado un tanto paralizadas, debido a que la Municipalidad no había sido citada a sesiones extraordinarias, ya que no se celebran las ordinarias que ordena la ley.

Informamos en otra oportunidad que la Alcaldía, tratando esta cuestión de los tranvías, con un grupo de regidores, había resuelto no considerar este asunto de tanta importancia para la ciudad, por cuanto el Intendente sólo había enviado la proposición de la Empresa, en forma privada al Alcalde señor Cariola y que, por lo tanto, la Corporación no estaría obligada a tomar conocimiento de ella.

Con la llegada de la nota oficial del Intendente en que se transcribía la proposición de la Empresa y se le pedía al Alcalde, señor Cariola, que sometiera su contenido a la consideración de la Municipalidad, parece que esta cuestión ha tomado otro giro, ya que habrá de tratarse por la Corporación edilicia este asunto que la ciudad espera ver resuelto en el más breve tiempo.

SE CITA A SESION EXTRAORDINARIA A LA MUNICIPALIDAD

En atención a que la nota de la Intendencia, no podría quedar sin tomarse en consideración, resolviendo lo que esa de interés para la ciudad, que espera un pronunciamiento que permita continuar los arreglos ya empezados o seguir otro camino que le dé medios cómodos y fáciles de locomoción, con fecha de ayer se ha citado a sesión extraordinaria a la Municipalidad para el Jueves a las 5 y media de la tarde, con el objeto de ocuparse de estos asuntos tranviarios.

LA INTERVENCION DEL TRIBUNAL ARBITRAL

Muy celebrada ha sido la actitud de los regidores que concurrieron en el mes de Noviembre ante el Tribunal Arbitral para tratar de solucionar las divergencias entre la Municipalidad y la Empresa, reuniones que a pesar de haber sido provocadas por el árbitro designado por la autoridad local, señor Miguel A. Varas, no se pudieron llevar a efecto por la falta de concurrencia del Alcalde, señor Cariola.

En los círculos de gobierno y en la Municipalidad, se ha hablado en estos últimos días de la conveniencia que habría en que, considerando la situación por demás molesta porque viene atravesando Santiago, desde varios meses, se trataran, como el año 1910, y como lo pretendió el señor Miguel A. Varas, en el seno del Tribunal Arbitral, todas las divergencias existentes, o bien que, la Municipalidad con un espíritu justiciero solicitara la aprobación legislativa al contrato de 1910.

LAS PROPOSICIONES DE VENTA DEL SERVICIO TRANVIARIO

Respecto a las proposiciones de venta, de todo el servicio de tranvías, que ha formulado la Empresa a la Municipalidad, haciéndose su pago en bonos del Estado, se nos ha informado que la pretención de la Municipalidad de que esta oferta pueda ser considerada por el Gobierno, no será nunca una realidad, ya que no estaríamos en situación de contraer esos compromisos, a pesar de las expectativas de que una empresa alemana, como se habla en los círculos edilicios, pudiera interesarse después por la explotación de este servicio de locomoción.

PARA CURAR UN RESFRIADO EN UN DIA

todo el mundo toma el LAXATIVO BROMO QUININA (Pastillas). Los boticarios devolverán el dinero si deja de curar. La firma de E. W. Grove se halla en cada cajita. Hecho por la PARIS MEDICINE Co., Louis E P de A.

LAGUNAS DEL PLANCHON

El estado de los trabajos que se ejecutan para el aprovechamiento de sus aguas

Han llegado a la capital los ingenieros a cargo de las obras de aprovechamiento de las aguas de las lagunas del Planchón, señores Lavín y Vidal, este último inspector técnico de los trabajos.

En el informe pasado por estos ingenieros se hace presente que en la temporada que termina, pues sólo se trabaja en la temporada de Verano, se ha removido dos tercios del terreno de la obra, faltando hacer un túnel de 350 metros de longitud.

Con los trabajos ya ejecutados se ha podido apreciar los beneficios que reportará a la extensa y rica región, pues las aguas del río Teno han aumentado su caudal en 53 metros cúbicos por segundo.

En estos trabajos se han ocupado 180 obreros, percibiendo jornales que han fluctuado entre 12 y 15 pesos diarios. Además, se les ha proporcionado comida y entretenciones, tales como campo de deporte, etc.

Los trabajos se iniciaron el 4 de Enero de 1921. Esta obra tiene por objeto embalsar 72,400 metros cúbicos de agua de las lagunas del Planchón, con el objeto de regularizar el régimen del río Teno; costará más o menos 658,000 pesos y se ejecuta a 2,500 metros de altura y a medio kilómetro de la línea fronteriza.

Los trabajos se proseguirán el 15 de Noviembre próximo.

En Relaciones

Ayer estuvieron a conferenciar con el Ministro de Relaciones, señor Ernesto Barros Jarpa, el Ministro de España, el Encargado de Negocios de Suecia, el Presidente de la Comisión de Relaciones de la Cámara de Diputados, señor Pedro Rivas Vicuña; y el diputado señor Pedro Duhalde.

DON BENJAMIN MONTT MONTT

Sus funerales se efectuarán hoy privadamente

Honda repercusión ha tenido en los círculos políticos y sociales de esta capital el fallecimiento del distinguido hombre público señor don Benjamín Montt.

El señor Montt contaba con indiscutibles y bien cimentados méritos en todas las actividades en que le cupo actuar. De ahí que su fallecimiento haya causado penosa impresión.

Durante todo el día de ayer la casa del extinto se vió concurridísima por conocidas y prestigiosas personalidades de esta capital.

Sus funerales se llevarán a efecto en la mañana de hoy, a las 9 1|2 A. M., y asistirán los dirigentes del Partido Nacional, en el cual militaba el señor Montt.

A pesar de que por disposición del extinto los funerales serán privados, los diversos organismos del Partido Nacional han tomado ayer diversos acuerdos relativos a los funerales que se verificarán hoy a las 9.30 de la mañana.

La Junta Ejecutiva ha designado al señor Arturo Prat para que haga uso de la palabra en el Cementerio a nombre del Partido. Por su parte, los parlamentarios, reunidos ayer en una de las salas de la Cámara, encomendaron igual misión al diputado don Jorge Andrés Guerra.

El Centro Nacional designó una comisión para que lo represente en los funerales, y encargó al vicepresidente señor Carlos Vega Macher para que hable a nombre de la institución.

La Secretaría General del Partido nos encarga invitar a todos los correligionarios a acompañar los restos del señor Montt en la ceremonia de hoy.

EL PROCESO DE LOS ALBERGUES

El Ministro señor Hevia, se hizo cargo ayer nuevamente de este proceso

Con la resolución de la Corte de Apelaciones, que no dió lugar a la implicancia del Ministro, señor Horacio Hevia, para seguir conociendo en el proceso que se sigue por defraudaciónes en los albergues para obreros cesantes, este funcionario se hizo cargo ayer de este proceso para practicar las investigaciones solicitadas por el Fiscal señor Alcérreca en los libros de los proveedores y de los antecedentes que suministre el Diputado, señor Ismael Edwards Matte.

Memoria de la Caja de Ahorros de Empleados Público de Santiago

Acaba de ser editada la última memoria de esta insitución presentada por el señor Víctor E. Olivos, administrador de la Junta de Vigilancia, y correspondiente al año 1921.

En ella se hace un detalle del estado de la Caja con un balance y liquidación respectivos. Manifiesta, el señor Olivos, que todas las operaciones efectuadas durante el año pasado se verificaron sin tropiezo alguno y es de esperar, dice, que en el actual, tampoco los haya, dado los fondos que se han venido acumulando.

El Balance General hasta el 31 de Diciembre de 1921 arroja un beneficio líquido de $ 914,143.22.

En resúmen, la memoria presentada por el señor Olivos, es francamente optimistas sobre las actividades del nuevo año.

FACILIDADES A LOS PEQUEÑOS CAPITAL

DISPOSICION DE LA EMPRESA DE FERROCARRIL DIFICULTA LA CONCURRENCIA A LAS PROPUEST

Intervención de la Cámara Industrial

El gran número de obras y trabajos que deben efectuarse por propuestas, hace que las facilidades que se den en la expedición de boletas que las garanticen, sea un factor muy atendible y digno de considerarse.

Según un acuerdo del Consejo de los Ferrocarriles del Estado, la Empresa sólo admite boletas de garantía emitidas por Bancos cuyo capital pagado no sea inferior a cinco millones de pesos.

Esto ha hecho que el Banco de la Industria, que tiene un capital pagado de $ 2.500,000,—y uno autorizado de $ 5.000,000,—no pueda otorgar boletas para esa repartición pública, a pesar de otorgarlas a diario para todos los Ministerios, sin excepción siquiera del Ministerio de Industria y Obras Públicas.

Mediante esta restricción, miles de personas que no son clientes de otros Bancos y que por ende no son atendidas por ellos, se ven impedidas de participar en las licitaciones de la Empresa de los Ferrocarriles.

El Consejo del Banco ha pedido al de la Empresa referida que se modifique el procedimiento actual y que se le reconozca mérito a las boletas que expida, aunque sea con limitación de cantidad, pue puede ser hasta $ 100,000 cada una y no excediendo en un total general del monto del capital pagado, que, como queda dicho, es de $ 2.500,000.

Por su parte, la Cámara Industrial se ha ocupado en diversas oportunidades de este asunto y con fecha reciente se ha di Banco, más o menos en l nos que se indican en

"La Cámara Industrial dice, cree ver en el Banco dustria y del Comercio tución de crédito adecuad porcionar facilidades fin un considerable número triales que no tienen re crédito con otros Banco ocasionalmente no dispone dios suficientes para af negocio dado.

"Esta idea tiene, tal vez tificación en las relacione gen que se establecieron primeros pasos de la org del Banco.

"Una de las fuentes d tivas para estos industri opción a hacer propuest cas y muy especialmente rrocarriles del Estado, a la variedad de artículos que solicita y de que el muchas de las propuesta alcance de los medianos ños capitales.

"Teniendo la Cámara de Chile, entre otros, el proteger los intereses ge sus asociados, cree que esfera de su acción y que no hace uso desmedido d to, solicitando que el B ga a bien proponer al Consejo del Banco hacer ante la Empresa de los F les para que acepte en las tas las boletas de garantía gue ese Banco."

EJERCITO Y ARMADA

ECONOMIAS EN EL EJERCITO

El Ministro de Guerra, señor Sánchez, recibirá hoy a los jefes de la guarnición

En el día de ayer empezó la entrega de la II División

El Ministro de la Guerra

El nuevo Ministro de Guerra, señor Roberto Sánchez García de la Huerta, recibirá a los diferentes jefes de la guarnición, hoy a las 3 P. M., conforme al Reglamento de Servicio de Guarnición.

Festividades de Maipú

A fin de que asistan a las diversas festividades que se llevarán a efecto en Maipú, el 5 del presente mes, la Comandancia General de Armas ha dispuesto que el Ejército se haga representar en dichas festividades, por una comisión compuesta de dos oficiales por regimiento.

Además se ha dispuesto que asista la banda del regimiento Buin.

Comisión a Europa

Se ha comisionado ad honorem y sin gasto alguno para el Ministerio de la Guerra, a la señorita Inés Jara Valenzuela, enfermera titulada de la Cruz Roja Chilena, para que se traslade a Europa a perfeccionar los estudios superiores de pedagogía en el ramo de enfermería.

Al Comando de la Brigada combinada

Se ha dispuesto que el mayor señor Agustín Moreno, pasará a servir en la Brigade Combinada como oficial de Estado Mayor.

El General Cabrera

Ayer empezó a recibirse del Comando de la II División el general don Luis Cabrera.

Con este motivo, pasaron a saludarlo numerosos jefes y oficiales de la guarnición.

ECONOMIAS EN EL EJERCITO

En el día de ayer ha sido firmado por el Presidente de la República, el siguiente importante decreto:

"No conviniendo por el momento alterar la actual organización del Ejército, pero haciéndose necesario reducir su dotación en vista de la difícil situación del Erario Nacional, se decreta:

1.o En lo sucesivo no se llenará ninguna vacante que se produzca por cualquier motivo en el personal de empleados especiales y tropa de los distintos comandos, unidades y reparticiones del Ejército y oficinas dependientes del Ministerio de Guerra, sin previa autorización ministerial.

2.o A los individuos que cumplan sus contratos y cuenten con más de cinco años efectivos de servicios, les serán renovados en el caso de que motivos especiales no lo impidan; los que tengan menos de cinco años de servicios serán licenciados con excepción de aquellos cuyos servicios sean indispensables para lo cual se solicitará oportunamente autorización ministerial.

3.o En caso de pedir autorización para ascender o contratar algún individuo, se tendrá presente que los puestos de furrieles, no podrán ser de una categoría superior a la de vice-sarpento 1.o, los chauferes a la de sargento 2.o y los mayordomos de casinos a la de cabo 1.o.

Los individuos que en la fecha del presente decreto desempeñen estos puestos continuarán desempeñándolo en las mismas categorías que actualmente tienen dado el caso que se les renueve sus contratos en conformidad al número de este decreto.

4.o Las vacantes de jefes de talleres de sastrería y zapatería no se llenarán.

5.o El presente decreto regirá hasta que se dicte un nuevo reglamento de dotaciones de paz."

SERVICIO CORDILLER

La combinación del EXPRESO BUENOS AIRES con pa ros a la Argentina, saldrá el Viernes. Valor del pasaje a deza: $ 55; Buenos Aires: $ 91, con 70 kilos.

MORANDE 436 :-: CASILLA 180

SOC. ROBERTO PEERS JONES

INSTITUTO MEDICO TECNICO

SANITAS

AGUSTINAS 1955 :-: SANTIAGO :-: CASILLA 3457

Luz ultravioleta – Lámpara aureol

CONTRA TUBERCULOSIS, RAQUITISMO, ANEMIAS, CLOROSIS, ULCERACIONES CRONICAS, CAIDA DEL PELO

Lámpara Sollux (calor)

CONTRA SINUSITIS, OTITIS, MEDIA

Tratamiento con Rayos X

TERAPIA INTENSA DE PROFUNDIDAD, TERAPIA DE LA PIEL

Rayos X – Diagnóstico

RADIOSCOPIAS - RADIOGRAFIAS
RADIOGRAFIAS DENTALES

Diatermia

CONTRA REUMATISMO, ARTRITISMO, NEURITIS, ASMA BRONQUIAL, ESTADOS ESPASMODICOS, ETC.

Tratamientos médicos-eléctricos y baños de cuatro células

CONTRA PARALISIS, MINALGIAS, NEURALGIAS. — IONISACION

Baños de Acido Carbónico y de Oxígeno, Baños eléctricos

PARA LAS ENFERMEDADES DEL CORAZON

Inhalatorio y emanatorio de Radium

PARA LAS ENFERMEDADES GOTOSAS, LA ARTERIOESCLEROSIS, ETC.

Este Instituto no hace tratamiento alguno que no sea prescrito por el médico que atiende al enfermo.

GIORDANO y Cía.

$ 32.00 cajón azúcar F. J. R.
142.00 cajón aceite, lata 17 kilos.
23.50 resma papel imprenta, 19 kilos.
24.50 cajón choritos.
39.00 cajón duraznos Larrondo.
54.00 cajón sardinas 170 gramos.
26.00 cajón arvejitas.
80.00 cajón guindado Vencedor.
23.75 los 11 1|2 kilos yerba.
71.00 los 46 kilos arroz Sublime de 1.a.
27.50 cajón porotitos partidos, 4 doc.
28.00 cajón tomates al natural, 4 doc.
43.00 cajón miel de palma.
36.00 quintal harina flor de 1.a.
67.00 tina mantequilla fresca de Osorno.

Carburo, Velas "Rayo", Azúcar granulada corriente; consúltenos precios.

Ofrecemos:

GIORDANO y Cía.

PUENTE 686 AL 692, casi esquina ROSAS

Motores a Gas Pobre

DE 20 A 25 HP. Y DE 45 HP.

EN BUEN ESTADO

OFERTAS A CASILLA 2457

Terciopelo Inglés

Acabamos de recibir a precios muy con nientes.

TERCIOPELO RADIUM negro y lindos colores, ancho 0.70, metro.. .. .. $ 24
TERCIOPELO id. id., ancho 1.10, el metro.. .. .. $ 42
FELPA para abrigo, doble ancho, el metro.. .. .. $ 140
FELPA id. id., el metro.. .. .. $ 98
ASTRAKAN doble ancho, el metro.. $ 48
TERCIOPELO para sombreros, el metro $ 19
TERCIOPELO id. id., el metro.. .. $ 24
PAÑO para abrigo, ancho 1.40, el metro $ 14
VIYELLA de 1|2 lana, el metro.. .. $ 5

Surtido completo de SOBRECAMAS a p cios muy baratos, encontrará Ud. en la casa

Moletto Hnos.

CATEDRAL 2202, ESQ. MATURANA

Abril-4

Sociedad Comercial de Agricultores

Feria de Productos Agrícola

MATUCANA 27

Remate todos los Martes

Para el remate de hoy MARTES, se venderán, entre otr productos, los siguientes:

AFRECHILLO
ALPISTE
CASTAÑAS
CEBADA
CARBON BLANCO
CARBON DE ESPINO
FREJOLES
GRANZAS
LANA

LEÑA POR CARGAS
LEÑA EN SACOS
MIEL
MAIZ
PASTO
PAPAS
QUILLAY
SACOS VACIOS
TRIGO

Y una gran cantidad de

QUESOS Y MANTEQUILLA

de las mejores marcas.

S PROYECTOS QUE ESTUDIA EL MINISTRO DE INDUSTRIA

OCUPARA ESPECIALMENTE DE LOS FERROCARRILES TRANSANDINOS

señor Letelier se impone del proyecto de modificación de las tarifas ferroviarias y de otros importantes proyectos pendientes de su Ministerio

Reunión de subsecretarios y jefes

Durante todo el día de ayer el istro de Industria y Obras Pú- cas, señor Miguel Letelier Es- ola, se ocupó del estudio de to- los asuntos pendientes de este isterio y que, llevados a la ctica, se traducirán por una se- de obras de utilidad y beneficio ional.

anto en la mañana como en la de conferenció con los subsecre- ios de Ferrocarriles e Industrias Obras Públicas, señores Balma- a y Astaburuaga; los directores los Servicios de Minas y Geolo- y de los Servicios Agrícolas, y los distintos jefes de sección Ministerio.

En estas reuniones se estudiaron as las materias pendientes, espe- lmente las que dicen relación el ferrocarril de Antofagasta a ta, por la vía de Hualtiquina o compa.

El señor Letelier se impuso so- ramente de los informes que so- este proyectado ferrocarril han cuado los señores Alfredo Balmaceda, Francisco Mardones y Teodoro Schmidt.

Demostró vivo interés por la ejecución de esta importante obra ferroviaria, dando las órdenes del caso para que prosigan los estudios definitivos de este ferrocarril transandino.

Además, el señor Ministro se ocupó del proyecto que reorganiza la ley orgánica del Ministerio de Ferrocarriles, como también del proyecto de modificación de las tarifas de los Ferrocarriles del Estado.

Como se recordará, sobre el particular el Consejo de los Ferrocarriles envió, hace algún tiempo, un proyecto relacionado con el cobro de las tarifas ferroviarias, insinuándose cierto procedimiento por lo que respecta a la fijación de las tarifas ferroviarias y su cobro en moneda corriente.

Finalmente, y después de conocer de diversas materias, se ocupó del proyecto de empréstito por diez millones de pesos destinados a mejorar los servicios del ferrocarril de Arica a La Paz.

EL RELOJ QUE NUNCA FALLA

No bote su SOMBRERO de paño por estar viejo.

LA SOMBRERERIA "LA PERFECCION" se lo dejará nuevo.

323 — SAN DIEGO — 323

AZUCAR F. J. R.
ACEITE Bau
ARROZ Sublime
SAL en frascos "Gallo"
CHANCACA Trujillo.

Ofrecen entrega inmediata:

Hörmann y Co. BANDERA 559

CONSEJO DE GABINETE

Se reune ayer.—Su presentación en el Congreso.—Estado de la Hacienda Pública

En la tarde de ayer se reunieron en la Sala del Despacho del Presidente de la República los Ministros de Estado.

Durante la reunión el Presidente y sus Ministros se ocuparon de la presentación del Gabinete al Congreso Nacional.

El Ministro de Hacienda, señor don Samuel Claro Lastarria, se refirió durante el Consejo al estado de la Hacienda Pública, exponiendo sus ideas sobre el particular, y expresando que en la primera oportunidad las daría a conocer en las Cámaras Legislativas.

CONTRABANDO DE ORO

Una resolución de la Corte sobre el discutido contrabando de Los Andes

En Enero de este año los carabineros Hermógenes Díaz y Carlos Vásquez y otras personas denunciaron ante el juzgado de Los Andes un contrabando de más de cien mil pesos oro sellado que debía caer en comiso en conformidad a la ley de 31 de Diciembre de 1918, que prohibe la exportación de oro. En los mismos días se presentó al juzgado don Enrique Turri, agente de loterías argentinas; a denunciar que ese oro que se llevaba de contrabando le había sido hurtado por su empleado Pedro Ferri y solicitó que se le entregara el oro con la fianza del Banco Anglo Sud Americano, petición que fué aceptada por el Juzgado del Crimen.

La primera Sala de la Corte de Apelaciones ha revocado la resolución del juzgado y ha negado la entrega del oro solicitado por el señor Turri.

Alegó por el Fisco el abogado don Teodoberto Alvarez y por los carabineros que denunciaron el contrabando, el abogado don Alfredo Aldunate E.

Después de esta resolución de la Corte este asunto ha tomado un giro interesante porque deberá activarse el juicio de comiso.

Consejo de Ferrocarriles

Hoy sesionará para ocuparse especialmente de lo relacionado con la provisión del carbón.

Sociedad Central de Arquitectos de Chile

El 29 de Marzo último celebró sesión el directorio de esta Sociedad, bajo la presidencia del señor Alberto Schade, y asistieron los señores: Joannon, Palma, Hernández, Cousiño, López, Palominos y el secretario señor Brugnoli.

Se dió cuenta, entre otras, de las siguientes comunicaciones recibidas durante el período de receso de la Sociedad:

De una nota del señor Intendente de la provincia, y otra de don Ismael Valdés Valdés, en las que agradecen su designación de miembros honorarios de la sociedad, notas que se acordó publicar.

De una nota del Congreso Social Obrero, en la que se da cuenta de haberse nombrado una comisión encargada de estudiar lo relacionado con el proyecto de transformación de Santiago, y de secundar a la Sociedad Central en su campaña.

De una comunicación de la Sociedad de Arquitectos de Montevideo, por la cual ofrece su concurso para un intercambio de ambas sociedades.

De una solicitud de admisión del arquitecto don Manuel Rojas Gatica, que fué enviada en informe a la comisión respectiva.

El Directorio tomó nota de los propósitos, que abriga el señor Intendente de la provincia en orden a designar un comité de vecinos que impulse la campaña pro-transformación de Santiago, de acuerdo con los anhelos manifestados por la Sociedad.

Se acordó solicitar de los profesores de Arquitectura de ambas Universidades, proyectos de sus alumnos más distinguidos, para publicarlos en la Revista de la Sociedad, cuyo primer número aparecerá en la segunda quincena de Abril.

DISTINCION AL CANCILER

Se le nombra miembro de la Academia Internacional de Ciencias de Nápoles

El secretario de la Legación de Chile en el Vaticano, señor Alvaro Baeza Yávar ha hecho entrega al Ministro de Relaciones, señor Ernesto Barros Jarpa, del diploma por el cual se le nombra miembro de la Academia Internacional de Ciencias y Letras de Nápoles.

En la Presidencia

Ayer visitó al Presidente de la República, el señor don Carlos Castro Ruiz.

Consejo de Instrucción Pública

En el día de ayer, en la Universidad de Chile, se reunió el Consejo de Instrucción Pública.

Durante la reunión se trataron diferentes asuntos de carácter interno y se despacharon solicitudes.

Además, se concedieron los siguientes títulos y grados:

Profesor de Matemáticas y Física: Don Ricardo Mena Vidal.

Profesores de Química y Ciencias Biológicas: Doña Natalia Arenas Gajardo, doña Celia Antonis Guerrero.

Profesores de Francés: Doña Gabriela Barrenechea Contreras, doña Berta González Carvajal, don Ernesto Pereda Lucero.

Profesor de Alemán: Doña Elena Bórquez Scheuch.

Bachiller en Medicina y Farmacia: Don José Solari Henríquez.

Bachilleres en Matemáticas: Don Osvaldo Elorza León, don Francisco Encina Barker, don Ramón Estévez Vives, don Santiago Ledermann Rodríguez, don Arturo Quintana Aylwin, don Luis Reyes Langlois.

Bachilleres en Humanidades: Don Ignacio Aguirre Silva, don Ramón H. Albornoz Echiburú, don Horacio Aldunate Calvo, don Fernando Anrique Pérez, don Gastón Arancibia Solar, don Rosendo Arlegui Martínez, Víctor M. Arroyo Acuña, don Alberto A. Arriagada Figueroa, don Jorge Benavente Gorroño, don Julio Bazán González, don Jorge Barrientos Rozas, doña Elsa Bittner Baldy, don Jacobo Boschaner Milcher, don Osvaldo Carrasco Figueroa, don Osvaldo Castro Ramírez, don Elías Deik Lamas, don Roberto Domínguez del Canto, doña Elena Donoso Vargas, don Roberto Doren del Canto, doña Ana Fahrenbühler Leloup, don Carlos Fresno Ovalle, don Daniel Frías Meneses, don Osvaldo Fuentes Ramos, doña Ofelia Fuentes Rodríguez, don Arnaldo Gana Lagos, don Mario González Moya, don Julio César González Pérez, don Horacio Guzmán Escobar, don Julio Hernández Gajardo, don Arnaldo Holtheuer Trautmann, doña Angela Larco Zelada, don César Lois Oyarzún, don Enrique López Oyaneder, doña Teresa Madaschi Santana, don Guillermo Madrid Arellano, doña María Martínez Campos, doña Carmen A. Méndez Ochoa, don Enrique Medina Valenzuela, don Germán Morales Acevedo, don Alfonso Montt Smith, don Roberto Müller Hoss, doña Laura Muñoz Morales, doña Lucila Muñoz Parra, doña Irene Neumann Kuschel, don Enrique Niedbalski Druzfski, don Luis A. Muñoz Ulrich, don René Páez Mateluna, doña Eduvigis Pantoja Lepeley, doña Berta Petersen Jiménez, don Ernesto Prieto Trucco, don Humberto Repetto Baeza, don Ernesto Robles Jecquier, don Juan Salas Infante, don Federico Schwarzenberg Thater, doña Rebeca Sepúlveda Olave, don Jorge Tapia Carrasco, don Pedro Valenzuela Santander, doña Yolanda Vargas Celis, don Ignacio Veas Soto, don Alejandro Velasco Bravo, doña Marta Vera Cruz, doña Atala Vera Quintana, doña Elvira Villegas Estay, don José N. Yunis Salch, don Luis Eduardo Cáceres Astorga, don Carlos Cofré Meza, don Osvaldo Follert Fleidl, don Helfuth Hott Stolzenbach, don Jorge Wenderoth Krause.

TINTURA INSTANTANEA

FRANCOIS

La más práctica, la de más fácil aplicación, la más económica y la que da más sorprendentes resultados.

La única que devuelve al cabello canoso su color primitivo, sea en negro, castaño oscuro, castaño y castaño claro.

SE VENDE EN TODAS LAS FARMACIAS

CRUZ ROJA DE CHILE

Se invita a Chile a hacerse representar en el Congreso de Ginebra

En el Ministerio de Relaciones Exteriores se ha recibido una comunicación cablegráfica en la cual se invita a Chile ha hacerse representar en el Congreso de las Cruces Rojas que se celebrará en Ginebra.

Se agrega en la comunicación que se ha dejado para Chile el puesto de un gobernador en el Congreso.

Según nuestras informaciones el Gobierno ha contestaro agradeciendo la distinción que se ha hecho a nuestro país y designará dentro de poco a la persona que ha representar a la nación en el Congreso de Ginebra.

CONSEJO NACIONAL DE MUJERES

La Conferencia Pan-Americana de Baltimore.—Cambio de comunicaciones

Con motivo de estar próxima a celebrarse la Conferencia Femenina de Baltimore, se han cambiado los siguientes cables entre el Consejo Nacional de Mujeres de Chile y la señora Elena Serrano de Mathieu, esposa de nuestro Embajador en Washington:

"Señora Elena Serrano de Mathieu —Washington. — Rogamos a usted se sirva aceptar representación oficial del Consejo Nacional de Mujeres de Chile en Conferencia Femenina de Baltimore. — **Amanda Labarca Hubertson**, presidenta. — **Fresia Escobar**, secretaria".

Esta comunicación fué contestada inmediatamente por el señor Embajador Mathieu al jefe de la Clave del Ministerio de Relaciones de Chile:

"Agradeceré a US. comunicar a la señora de Labarca Hubertson que señora Mathieu acepta honrosa representación ante Conferencia Femenina de Baltimore.—**Mathieu**"

Comuna de Yungay

En la sesión del Comité de esta comuna, del Domingo último el presidente don Fernando Barra hizo ante la numerosa concurrencia de propietarios una exposición de los trabajos efectuados por el Comité en adelanto de la comuna por el sistema propuesto por el 1.er Alcalde don I. Manuel Garín, entregando el cobro de contribuciones a las comisiones nombradas por el Comité, e invirtiéndolos en las calles donde los propietarios las pagan.

El presidente demostró, cómo por este sistema se ha hecho la calle M. de Rozas desde Lourdes hasta la Avenida S. Jenoveva completamente viable, por la suma de $ 2,400 que fué cobrada por el Comité. Se canalizaron las acequias y formaron bonitas veredas.

En vista de los hechos la asamblea encomendó al Comité para proseguir en toda la comuna los trabajos, si es posible, y al objeto fué nombrado una comisión para la calle de Robles compuesta por los señores Luis Picon, Alamiro Pizarro, Leonardo Figueroa quedando el presidente señor Barra a cargo para pedir los recibos en la tesorería, y supervigilar los trabajos.

Se acordó llamar para el próximo Domingo una asamblea general de todos los propietarios de la comuna y nombrar delegados al Comité por cada población.

Accidentes ferroviarios

De estación Rosario se ha comunicado a la Dirección de los Ferrocarriles, que ayer el tren 122 al hacer un movimiento para tomar equipaje de carga en dicha estación, chocó con un carro que iba a ser tomado.

Debido a la fuerza del choque este carro y otro que se encontraba no muy distante, se volcaron, sufriendo serios deterioros, como también la máquina 122.

Con este motivo, el tráfico estuvo interrumpido por algunas horas.

—De Concepción comunican que en el kilómetro 7 del ramal de Los Angeles, se le cortó un eje al carro LL. 316, cargado con harina, ocacionando el descarrilamiento de 10 carros más.

La vía sufrió perjuicios en una extensión de 300 metros. El servicio estuvo interrumpido por varias horas.

EL VIAJE A ESTADOS UNIDOS DEL DIRECTOR DE LOS FERROCARRILES

EL PROGRAMA DE TRABAJOS QUE DEBE DESARROLLAR EL SEÑOR TRUCCO EN NORTE AMERICA

Texto del decreto por el cual se le confían importantes comisiones

En su oportunidad informamos sobre la aprobación por parte del Gobierno del acuerdo del Consejo de los Ferrocarriles para que el Director de la Empresa señor Manuel Trucco, se trasladara a los Estados Unidos, en comisión del servicio.

El decreto del Gobierno que dice relación en este asunto, es del tenor siguiente:

"Apruébase el acuerdo tomado por el Consejo de Administración de los Ferrocarriles del Estado, sesión del 21 del próximo pasado para comisionar al Director General señor Manuel Trucco, a fin de que se traslade a Europa y Estados Unidos de América a supervigilar la ejecuución de los contratos por equipo y electrificación que tiene celebrados la Empresa en el extranjero.

El señor Trucco estudiará durante el desempeño de su comisión todos los asuntos relacionados con la administración de los ferrocarriles y en especial los que tienen por objeto la señalización de la vía, la explotación de las vías eléctricas y la utilización de automotores económicos para adoptarlos en nuestros ferrocarriles.

Desempeñará, además, durante su comisión, el puesto de jefe de la Oficina de Compras de la Empresa en el extranjero e informará al Consejo, sobre la organización definitiva de esa oficina.

Durante el tiempo que dure la comisión, que será aproximadamente de seis meses, el señor Trucco gozará del sueldo de dos mil quinientos dólares mensuales, o su equivalente en moneda esterlina.

Los gastos de transportes marítimo para él y su familia le serán pagados por la empresa.

Este gasto se imputará al presupuesto de obras nuevas.

Durante la ausencia del señor Trucco será reemplazado en su puesto de Director General por el jefe del Departamento de Tracción y Maestranza, don Rodolfo Jaramillo Bruce, quien percibirá el sueldo y las gratificaciones correspondiente.—**Alessandri.**—En reemplazo del Ministro de Industria y Obras Públicas, por estar implicado para firmar este decreto.—**Ismael Tocornal** (Mnistro del Interior)".

¡LA LLUVIA Y LA HUMEDAD!

Causan los resfríos, la tos y los catarros bronquiales.

Tossanol
18

domina y cura pronto todas estas enfermedades.

Véase Almanaque 18, páginas 40 y 180.

Casa Mateo Delporte

Atiende en su nuevo y espléndido local en

Rosas 1260 entre Morandé y Teatinos

PAÑOS NACIONALES.—El más grande surtido a precios de fábrica.

PAÑOS IMPORTADOS.— Gabardinas, Terciopelos de lana y felpas.

Paños de billar 1.80 ancho, a $ 60.

Señoras, no se equivoquen; nuestra Casa no tiene sucursal.

Casa Mateo Delporte

ROSAS 1260

EL NEGOCIO DEL DIA

lo constituye la exportación de frutas. Para este efecto ofrecemos al alcance de todas las fortunas, quintas plantadas de arboleda frutal escogida con luz eléctrica, agua potable y [illegible] limpia, desde $ 1,380 cada una, situación: El Vergel, paradero tranvía imperial igual nombre Avenida Subercaseaux a tres cuadras al sur de la Capilla Vieja y a sólo 20 minutos de Alameda esquina de San Diego. Vecindario espléndido y muy higiénico, sin conventillos ni fábricas. Se construyen casitas a gusto del interesado a razón de $ 1,500 la pieza. Títulos saneados sin gravámenes. En el precio se incluyen los gastos de escritura e inscripción. Para ver las quintas dirigirse a Ismael Silva, Avenida Blanca, de El Vergel y tratar:

GUZMAN, SILVA y Cía. — Huérfanos 1243

COLIRIO DEL PADRE CONSTANZO

El mejor específico para todas las afecciones de la vista.

Dirigirse a:

VICTOR ROSTAGNO

Unico agente para Sud América.

VALPARAISO. — CASILLA 126

De venta en todas las principales droguerías y boticas.

HIRES

Los refrescos Hires y Ginger Ale Hires, están elaborados a base de azúcar puro, finísimo. Nosotros no usamos la Sacarina en lugar de azúcar, en la preparación de las bebidas. Empleamos azúcar de pancitos de primera clase. La Sacarina es un veneno y está completamente prohibido su empleo en la fabricación de bebidas, pero sin embargo hay fabricantes que la emplean en sus productos. Nosotros no usamos ninguna preparación venenosa o química. Nuestras bebidas son sanas y todo alimento.

FABRICA: PRIETO ESQ. IBAÑEZ.— TELEFONO INGLES 1795

Sigue la GRANDIOSA LIQUIDACION

DEL FABRICANTE AL CONSUMIDOR

ARTICULO FINOS PARA CABALLERO

CAMISAS céfiro de hilo, colores de moda, con cuellos y puños, de $ 28 y 26, realizamos . . . . . . $ 15.00
CAMISAS blancas, calidad extra, modelo ARROW. . . . . . . $ 15.00
CAMISAS de dormir, modelo muy práctico, artículo belga.. $ 12.80
CORBATAS tejidas inglesas, pura seda y de gran novedad. . $ 5.80
CORBATAS anchas, creación Petronio y California, $ 1.40, 2.50. . . . . $ 5.90
CORBATAS Papillón, últimas creaciones, liquidamos 1,000 docenas. . . . . $ 1.80

LIGAS París, con elástico de primera clase, obsequio. . . . . $ 3.40
CAMISETAS de gran duración, a precio irrisorio. . . . . . $ 3.80
GUANTES de cuero inglés, de la acreditada marca "ONO".. $ 14.80
PAÑUELOS blancos, artículo irrompible, un buen regalo. . . $ 15.00
CALCETINES de fantasía, artículo francés y español, muy durables. . . . . $ 1.90
Disculpa lo poco, repuestos para suspensores, 2 años de duración. . . . . $ 0.10
SUSPENSORES "BALA", reconocidos por su triple duración $ 6.00

Estado 266 - LA CORBATINERA - Ahumada 324

Importante: No esperen mañana, lo que pueden aprovechar HOY

Más IMPORTANTE: Los GUANTES "ONO" compiten con todos los demás en precio y calidad, sólo $ 14.80.

A-4

EN EL SAN CRISTOBAL

El Presidente de la Colonia Helénica festeja ayer a la prensa en este pasee

Durante el día de ayer, la prensa de la capital estuvo dando cuenta de la visita que haría al país el gran político y ex-Premier de la Grecia, señor E. Venizelos.

A mediodía de ayer, el señor Teodoro Panussis, presidente de la colonia helénica de Santiago, reunió en el Restaurant del Cerro San Cristóbal a miembros de la redacción de "La Nación", de "El Mercurio" y de "El Diario Ilustrado" y los obsequió con un banquete, el que fué aprovechado para dar a conocer las razones de política internacional que tuvo el ex-Premier griego, señor Venizelos, para no cumplir su anunciada visita a Chile.

En un corto discurso, el señor Panussis agradeció a la prensa la entusiasta cooperación que se había prestado a las diversas colectividades para preparar los festejos de la llegada del señor Venizelos.

MINISTERIO DE RELACIONES

Se hace cargo de la Sección Clave, el señor Francisco Madrid

Con motivo del nombramiento del Sr. Manuel Bianchi para primer secretario de nuestra Legación en Alemania, y que desempeñaba el cargo de Jefe de la Sección Clave del Ministerio de Relaciones Exteriores, ha sido designado para hacerse cargo de esta oficina el señor Francisco Madrid.

El señor Madrid es antiguo y meritorio empleado de esta Sección de la Cancillería, y ha desempeñado en otras ocasiones, interinamente, el puesto de Jefe de la Sección, a entera confianza de los jefes del Ministerio.

Combinación Transandina

Por el expreso de la noche arribaron a esta capital el adicto militar de la Legación de España, señor Mouton Suárez y el Cónsul General de Argentina, señor Daniel López Quezada.

SEÑORITA. Si desea un perfume delicado, pida:

AGUA DE COLONIA IDEAL

Exija nuestra marca en todas las boticas.

LABORATORIO CHILE — SANTIAGO

Abril-4

EN GATH & CHAVES - HOY

Sedería y Lencería Niñas

INICIAN EXCEPCIONALES RECLAMES

GARNITURES Y CORSES

TERMINAN SUS EXCELENTES OPORTUNIDADES ANUNCIADAS AYER

SI USTED QUIERE HACER VERDADERA ECONOMIA VISITE ESTOS DEPARTAMENTOS DE NUESTROS ALMACNES, EN LOS CUALES ENCONTRARA OCASIONES A PRECIOS DE EXTRAORDINARIA BARATURA

EN SEDERIAS

GRANDIOSA EXPOSICION DE NOVEDADES PARA INVIERNO, en la que presentamos el más hermoso surtido de géneros de seda de última creación, que han sido cuidadosamente seleccionados en Europa por el jefe de esta Sección.

El departamento SEDERIAS ha resuelto brindar hoy a su distinguida clientela UNA OFERTA ESPECIAL de algunos tipos de telas de seda para la presente estación.

A PRECIOS DE REALIZACION

HAY

LIBERTY de pura seda, doble ancho, en todos los colores, blanco y negro, el metro, desde	$	19.50
SATIN GRENADINE de pura seda, ancho 100 ctms., en colores de moda, blanco y negro, el metro, desde	$	19.50
CACHEMIRE de seda, ancho 100 ctms., inmensa variedad de colores de moda, blanco y negro, el metro, desde	$	22.50
CHARMEUSE de pura seda, ancho 100 ctms., en blanco y negro solamente, el metro, desde	$	28.50
PONGE de pura seda, calidad muy recomendada, para forros y ropa interior, en todos los colores, blanco y negro, el metro, desde	$	8.50

En Lencería Niñas:

CAMISAS en género Alicia, adornadas con puntilla, desde	$	3.90
CALZONES en género Alicia, con vuelos y bordados y encajes, a $ 4.20 y	$	2.90
COMBINACION Enagua en género Alicia, a $ 4.90 y	$	3.50
COMBINACION enagua con vuelo de broderie y puntillas, a $ 4.90 y	$	3.50
CAMISONES en género Alicia, adornadas con broderie, a $ 15.50 y	$	7.90
DELANTALES PARA COLEGIALES		
DELANTALES de alpaca negra, desde		
DELANTALES en satín negro, desde	$	19.50
DELANTALES blanco, en toile Gath y Chaves, desde	$	16.80
DELANTALES de brin, de $ 18.50, a	$	14.80
GRAN saldo de Delantales en brillantina, desde	$	13.90
SALDO de Delantales en Vichy, con mangas, a	$	13.90
	$	10.50

En Garnitures:

HILO seda en madejas, especial para labores, en todos los colores, a	$	0.60
LANA para tejer, calidad muy buena, colores de moda, la madeja de 50 gramos, a	$	3.90
ALGODON para zurzir, en cajas de 12 hovillos, surtido de colores, a	$	3.90
MALETINES de alpaca, en formas variadas, para niñitas, desde	$	14.50
BOLSAS de seda, con cierre de fantasía, en negro y colores, desde	$	27.50
MALETINES de alpaca, para señoras, malla reforzada, varios estilos, desde	$	29.50
CARTERAS de cuero para señoras, con forros de seda y división al centro, forma de fantasía, desde	$	29.50
MALETINES de plata de ley, para señoras, forma de novedad, desde	$	190.00
UN LOTE de Carteras finas, estilo muy novedoso, a precios rebajados.		

En Corsés:

CORSES en rico coutil, busto bajo y largo de caderas, cuatro tirantes, talles 54 al 84, a	$	18.90
CORSES en coutil de muy buena clase, bien bajo de busto y largo de caderas, cuatro tirantes, talle 54 al 84, a	$	19.90
CORSES en coutil estilo faja, con parte de elástico en la cintura, pocas varillas, bien largo de caderas, talle 56 al 76, a	$	22.90
CORSES en coutil satinado, clase superior, busto muy bajo y largo de caderas, talle 62 al 92, a	$	34.50
CORSES "Wagner", varios modelos, en saldo de medidas, desde $ 51.50, $ 49.50, $ 48.50 y	$	39.50
CORPIÑOS con sobaqueras, a	$	6.90
SOSTEN-SENOS en buena clase, a	$	14.90

VISITESE NUESTRO DEPARTAMENTO SASTRERIA, QUE EXHIBE EL MAS COMPLETO SURTIDO DE CONFECCIONES PARA LA TEMPORADA DE INVIERNO

LOS PRECIOS, EN ATENCION A LA CALIDAD DE LAS TELAS, SON INDISCUTIBLEMENTE LOS MAS BAJOS DE PLAZA

Gath & Chaves

NOMBRAMIENTOS JUDICIALES

LA LISTA DE ABOGADOS PARA MINISTROS DE LAS CORTES DE APELACIONES DE SANTIAGO Y VALDIVIA

Ayer la Corte Suprema formó lista de abogados para llenar las vacantes de Ministro de la Corte de Apelaciones de Santiago, por fallecimiento de don Francisco Santapau, y por promoción del señor Franklin Quezada Acharán de la Corte de Valdivia a la de esta capital.

Para la Corte de Apelaciones de Santiago:

Señores Tobías Azócar, Benedicto de la Barra, Ernesto Bianchi Tupper, Romilio Burgos, David Carvajal Arrieta, Miguel Carreño Gómez, Luis Larraín Cotapos, Fernando Santa María, Guillermo Silva C. y Bonifacio Toledo.

Para la Corte de Valdivia:

Señores Eleodoro Guezalaga, Alfredo Larenas, Diego Munita, Alfredo Santa Cruz, Gregorio León Villarroel, Bernardo Muñoz Díaz, Carlos Muñoz Freire, Lorenzo Astorga, José Luis López y David Carvajal Arrieta.

El viaje al sur del Director de los Ferrocarriles

Hoy debe llegar a la capital el Director de los Ferrocarirles señor Manuel Trucco, después de haber visitado las zonas sur de los Ferrocarriles.

El señor Trucco y comitiva debe visitar hoy el ramal del ferrocarril de Curicó a Hualañé, y también el puente sobre el río Teno.

La Quiebra del Banco Popular

El Ministro de la Corte, señor Ricardo Monreal, que conoce de este juicio, ha continuado trabajando en la sustanciación del proceso criminal que se sigue con motivo de la quiebra de esta institución bancaria y atendidas las peticiones del Fiscal, señor Plaza Ferrand, ha ordenado una serie de diligencias y citaciones que se han estimado indispensables para dictaminar.

POLITICA INTERNACIONAL

La posición de Bolivia en los actuales momentos.—El libro del señor Vicuña Fuentes

Comunicaciones recibidas de Bolivia informan que durante los funerales de don Darío Gutiérrez, el señor San Gines, ex-Ministro y diplomático boliviano, en su discurso hizo referencia a la negociación diplomática entablada por la Cancillería de Bolivia con el señor Emilio Bello Codesido, diciendo que el señor Gutiérrez había seguido la política internacional más conveniente para los intereses de Bolivia.

Agregó el señor San Gines que si esta negociación no hubiese sido malograda, Bolivia no se encontraría en los actuales momentos en la posición equívoca en que se halla respecto a sus relaciones con Chile.

Otras informaciones llegadas de Bolivia dicen que los diarios de La Paz expresan que los anhelos de Bolivia para obtener un puerto en el Pacífico se hallan expresados en la mejor forma en el libro del señor Vicuña Fuentes, "La libertad de opinar y el problema de Tacna y Arica", pidiendo se reimprima la parte que trata de la aspiración boliviana como una fiel expresión del pensamiento de Bolivia.

¿Tiene Ud. afianzado a algún amigo o pariente?

Líbrese de esta gabela, dirigiéndose para que lo reemplace a la "Sección Fianzas" de la Compañía de Seguros "La Resguardo". El reemplazo se hará, si su afianzado es persona seria y honorable.

Tarifa módica. Datos y antecedentes en MONEDA 1061, Casilla 3097.

Socio con capital

de 10 a 20 mil pesos, necesítase para impulsar negocio de sastrería, establecida en barrio muy comercial y se cuenta con numerosa clientela, prefiérese profesional.

CASILLA 1349. — Valparaíso

Maleteria El Faro

ESTADO N.o 74

Solamente quedan para realizar a la mitad del valor, 8,000 bolsones, de los 50,000 que había.

Esta Casa sigue obsequiando a sus compradores con las famosas obras de Salgari y Calleja.

PUPILOL

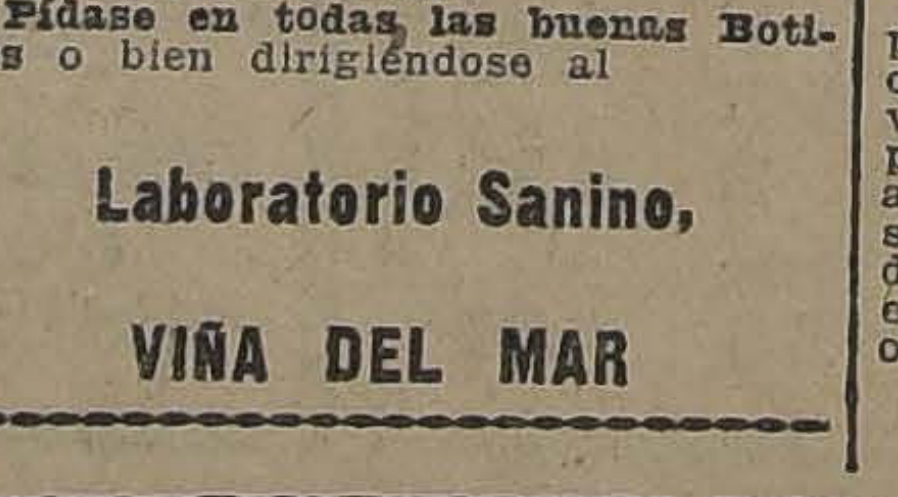

Específico de las enfermedades de la vista.

Quita en un día la irritación.

Suprime en dos días la supuración, por abundante que fuere.

Fortifica la masa de los ojos y da una vista envidiable.

Pídase en todas las buenas Boticas o bien dirigiéndose al

Laboratorio Sanino,

VIÑA DEL MAR

CRONICA POLICI

Están por agotarse las investigaciones sobre el atentado di ro de Yungay

Arturo González, a quien se culpa de ser el autor del aten senador señor Valdés, solicita su excarcelación

La policía de Yungay aprehende a un presunto homici

Nuevas informaciones sobre el incendio de Quilicura

Un reo prófugo es reconocido en el Club Hípico

Grave accidente en un tranvía

Cariñosa demostración de aprecio de un marido mode

El hombre del examen complejo

Malos vientos le corren a este individuo, que se encuentra actualmente detenido en la Cárcel Pública.

Ayer solicitó su excarcelación bajo fianza, pero el 2.o Juzgado, que conoce del sumario, no le dió lugar, y en cambio ordenó su traslación de la Sección de Detenidos a la Cárcel.

La defensa ha apelado de esta resolución del juez.

Accidente

Ayer a las 2 de la tarde más o menos, en circunstancias que un pasajero viajaba en el tranvía número 211, por calle Ahumada, esquina Moneda, sufrió una caída que le ocasionó una conmoción cerebral.

En grave estado fué conducido a la Asistencia Pública y de ahí al Hospital de El Salvador, donde se encuentra hospitalizado.

Debido al grave estado en que se halla, no ha podido ser interrogado.

UN ESPOSO DEMASIADO AMABLE. — Oscar Faundes, Víctor Manuel 1685, es un hombre muy cariñoso en su hogar.

Todos los días se muestra deseoso de darle a su cara mitad un prueba afectuosa de su profundo cariño.

Ayer, como no había tenido oportunidad de demostrarle sus simpatías, cogió un hacha y se la dejó caer a Sara Baeza, su esposa.

La Baeza, llevando encima la dulce demostración de su esposo, se presentó a la 12.a Comisaría, dando cuenta del hecho.

Se nos informa que el Juzgado le ha recetado unos cuantos días de celda a Faundes, como un medio de calmarle los deseos de acariciar a su esposa en esa forma.

Un ratero cazado...

Hace algún tiempo, un reo apellidado Riquelme, procesado por hurto, se encontraba en el Juzgado del Crimen, a fin de prestar declaración.

Aprovechando de que otros reos estaban pagando la multa y que se estaba llamando a un tal Santibáñez, sin que éste apareciera, optó por suplantarlo a fin de salir a la calle libre de polvo y paja.

Y así fué.

Tan pronto llamaron nuevamente a Santibáñez, Riquelme se apersonó al empleado, pagó la multa por ebriedad y emprendió las de Villadiego.

Cuando se llamó a Riquelme a fin de que se presentara al juez, no se le encontró por ninguna parte.

Pero la libertad le duró poco.

Aficionado a las carreras, como el que más, sufrió sus consecuencias.

El Domingo, como de costumbre, se acercó al Club Hípico y todavía no había sacado ni un solo ganador, cuando un agente que lo reconoció, le echó el guante.

Y hoy, por culpa de la afición carrerística, Riquelme está pagando su antigua condena.

El incendio de Quilicura

En días pasados dimos cuenta de haberse producido en la comuna de Quilicura un incendio que alcanzó algunas proporciones.

La casa incendiada estaba ocupada por Absalón Barra Ortega, persona que se dedicaba a los negocios de carnicería, chanchería y panadería.

Las investigaciones hechas para descubrir el origen del incendio, han dejado de manifiesto que el local incendiado había sido desocupado con anterioridad y que según todas las probabilidades había sido también intencional.

En efecto, se pudo descubrir sobre las vigas de la casa una cantidad de sacos y otros objetos empapados en parafina.

En una vista ocular practicada ayer por el juez señor Orrego, por su secretario, señor Aldunate, y por el oficial de partes, señor Pinto, se pudo comprobar la efectividad de este hecho, pues aún permanecían los sacos, desde los cuales se desprendía un fuerte olor a parafina.

El local incendiado estaba asegurado en $ 20,000, en la "Compañía de Seguros Crédito de Chile". Asimismo estaba asegurado un conventillo contiguo en la misma Compañía en la suma de $ 15,000.

De orden del Juzgado se aprehendió a Absalón Barra Ortega, quien se encuentra actualmente en la Cárcel.

La Sección de Seguridad continúa efectuando nuevas investigaciones de orden del juez.

Acusado de homicidio

El 25 de Marzo la policía de la Comuna de Yungay encontró el cadáver de Enrique Jorquera, con visibles muestras de haber sido asesinado.

Esa policía inició las investigaciones para dar con el paradero del posible culpable y, después de prolongados esfuerzos, logró aprehender a Juan Núñez Núñez.

La policía de Yungay ha sindicado como autor de ese crimen a Núñez, y lo pusieron ayer a disposición del juzgado del crimen, con sobre cerrado.

Núñez fué interrogado ayer mismo por el juez que instruye el sumario.

Se nos informa que Núñez habría negado terminantemente su participación en el crimen que se le imputa, y en cambio, habría manifestado de que se le hizo víctima de una cruel flagelación a fin de que se declarara culpable.

Terminada su declaración, Núñez pasó a la Cárcel.

NO FUE EN SU CASA. — Doña María Olmos ha estado en nuestras oficinas y nos ha manifestado que es inexacto el denuncio que se ha hecho en su contra, al juzgado del crimen, como que en su casa, Providencia 2446, se haya despojado a dos personas de dinero y se les haya dado de beber.

Según ella, el incidente se habría producido en la calle y no en su casa, como aparece en el parte.

Dos estafadores condenados

Desde hace algún tiempo en el tercer juzgado del crimen se sigue un sumario a Rufino Rocardio, y Santiago Ojeda, acusados de estafa a la Casa de Préstamos la Bola de Oro.

La estafa había sido ejecutada del modo siguiente:

Uno de los nombrados había empeñado una joya legítima y con el objeto de recuperarla, sin pagar el valor ni los derechos que le correspondía a la agencia, resolvieron acercarse a ese establecimiento y solicitar la joya para verla. A fin de conseguirlo, uno de ellos se hizo el interesado por adquirirla y el otro, en venderle el boleto.

Como para hacer la transacción había necesidad de ver la joya, el agenciero la mostró sin desconfianza alguna. Los interesados, aprovechando un momento de descuido, cambiaron la joya legítima por una falsa.

Pero sorprendidos los estafadores en su maniobra, fueron denunciados a la justicia.

Terminado el sumario, el juez señor Rondanelli condenó a estos sujetos a 541 días de presidio a cada uno.

EL COBRO INDEBIDO DE LIBRETAS Y LIBRAMIENTOS. — El Ministro señor Ricardo Monreal, que conoce del proceso mandado instruir con motivo del cobro indebido de las boletas y libramientos entregados al 4.o Juzgado Civil de esta ciudad, y retiradas por un empleado de ese tribunal, ha continuado estudiando las diversas piezas del proceso para poder establecer en forma precisa la cuentía exacta de lo defraudado y encomendado otras diligencias que habían quedado sin cumplirse y que son indispensables para el completo esclarecimiento de los hechos.

APREHENSION DE CUATREROS EN SAN MIGUEL. — El comandante de la policía de San Miguel, don Gumercindo Uribe Ríos, aprehendió ayer a las 5 P. M., a Segundo Salinas Olivares y Manuel Cartagena Moreno, en los momentos que vendían una yegua colorada a don Roberto Rosas, domiciliado en la Comuna, calle Vergara Montt esquina de Padura.

La aprehensión la efectuó por sospechar que el animal que se vendía fuese robado.

Practicadas las investigaciones del caso, se comprobó que el animal había sido robado a la 1 de la tarde, en La Granja, Población Colón, y pertenece a don Victoriano Avila.

La policía de San Miguel pondrá hoy a disposición de la policía de La Granja a los cuatreros aprehendidos, por corresponderle iniciar el sumario respectivo al Juzgado del departamento de La Victoria.

UN CARRERERO EN DESGRACIA. — José Mestis, que vive en Delicias 2385, es un gran aficionado a las carreras.

El hombre prefiere quedarse un Domingo sin alimentos a perder un día de ese deporte.

El Domingo último, como de costumbre, temprano se dirigió al Hipódromo. Había recorrido las páginas del turf de los diarios y revistas y con unos cuantos datos obtenidos de otros aficionados, tenía la seguridad de quintuplicar ro.

Llevaba alrededor de jugarlo. Después de recor versas dependencias del se impuso de que uno de llos iba a proporcionar una lidad.

Guardándose el secreto contento como unas Pasc obtener unos cuantos mil semana.

¡Qué de sueños no se fo tro hombre!

Esa ganancia, sin trabaj le significaba el triunfo de afanes, el éxito de todas rías, una gran semana e tiva.

Llega a la boletería y p ta ganadores...

Todo el público se le que vando. Se alaba su firme juego.

Va a pagar, y... los $ desaparecido. Un individu listo había dado cuenta d

541 DIAS POR HURTO.— Germán Castro San Cristó condenado por el 2.o Juzg días por hurto a don M vo.

Esta sentencia fué exp el segundo Juzgado y ap el reo.

Conociendo la Corte de lación, confirmó la resol juez.

$ 2,000. — Juana Cortés León 292, se presentó a neros dando cuenta que pen su casa algunos individuos baron especies que estima pesos.

$ 5,000. — El dentista se Ferrari, San Antonio 830, ma de un robo de herram especies de su consultorio, lúa en $ 5,000.

$ 1,000. — Laura Orosco ta a la 6.a Comisaría que varez, aprovechando su au llevó de su pieza, Cité Mer sa 13, especies que avalúa pesos.

$ 3,000. — José del C. presentó a la 10.a Comisar niendo que José N. Ortega de su casa varias especies lúa en $ 3,000.

Ortega había quedado al de la casa mientras el se ausentaba.

REOS TRAIDOS DE VAL SO. — Han sido traídos de raíso Berta Guzmán y N. contra quienes se proced Juzgados de Santiago.

LOS ULTIMOS ATENTADOS DINAMI

A pesar de haber entrado de turno el 3.er Juzgado a cargo del juez señor Rondanelli, este magistrado continúa empeñado en acelerar el sumario que se instruye por el atentado dinamitero de que fué víctima hace algún tiempo el primer Alcalde de la comuna de Yungay, don José Manuel Garín.

Hasta la fecha han prestado interesantes declaraciones, los vecinos de esa comuna señores José Víctor Besa, Alfredo León Errázuriz y José Manuel Garin.

La víctima de este atentado, señor Garin, también ha sido llamado al Tribunal y ha prestado declaraciones de suma importancia, que han dado luz en este tenebroso enredo.

Las investigaciones que están a cargo del inspector de la 3.a Inspectoría de la Sección de Seguridad señor Palacios, están por agotarse.

Se cree que estas investigaciones quedarán terminadas sente semana.

En el 4.o Juzgado se truyendo el sumario co ro González, a quien se ser el autor del atentado ro de que fué víctima tiempo el senador señ Valdés Bustamante.

Como se sabe, este empezó el 2.o Juzgado, go fué elevado a conoc Ministro señor Hevia, en seguida al 4.o Juzg

González presentó un licitando su excarcela fianza, el que pasó a co del Fiscal, quien fué no dar lugar a lo solicit reo.

González apeló de la del Fiscal, y en consecu sumario volverá nuevam Corte, a fin de que res licitud del reo.

NUEVAS INCIDENCIAS EN EL PRO DE LOS INDESEABLES

Por nuestras amplias publicaciones, el público se ha impuesto de las incidencias del sumario que en el 2.o Juzgado del Crimen, se sigue contra Carlos Gross, León Pierrot, Mauricio Barbach, Ernesto Casone, Amadeo Zito, Ester Cammas, Elisa Jevelín, Amalia Gallardo, Luis Ponciaux, Federico Juan Bautista Corthiaux, Félix Peyrot y Antonio López, por las lesiones de que fué víctima Carlos Puglioli y otros delitos que no se han podido establecer.

En este sumario, los individuos citados fueron declarados reos.

Terminada las confesiones con cargos, se declaró cerrado el sumario y se mandó pasar éste en dictámen al promotor fiscal, señor Plaza.

Al mismo tiempo, Luis Ponciaux y León Pierrot se han presentado por escrito pidiendo al señor juez se dirija un oficio al señor Intendente de Santiago haciéndole presente que miéntras los ocurrentes estén declarados reos en el proceso por lesiones a Puglioni y no medie la sentencia del Juzgado que absuelva o imponga pena debe el señor Intendente mantener en suspenso la pena de ex se le ha aplicado en con la Ley de Residencia.

En caso de negársele e apelan ante la Iltma. Apelaciones.

Fundan su petición en del Código Penal.

Sostienen que la exp aplicarse una vez term proceso y una vez que la sentencia que ha recaí

Dicen los recurrentes q solución de la Excma. Co ma, atendido el voto de l ñores Ministros, se des el Excmo. Tribunal no s con la competencia del resolver si procede a apl de Residencia, esto es expulsión, estando pendie ceso que los mantiene tos a la justicia crimi hecho y por la fianza q dido para responder a l del juicio.

El juez proveyó: "Vist Promotor Fiscal".

El señor fiscal evacuó forme y según nuestras nes, el dictámen es desf los reos.

Propuestas de Arriend del Hipódrome Circo

Ubicado en calle de Mapocho (hoy Art sanos) y Salas

"La Cooperativa Vitalicia" Sociedad de Pensiones, propuestas cerradas para el arriendo por 5 años de este local. destinado a exhibiciones cinematográficas y a espec los de box.

La Sociedad exige garantías para el cumplimiento contrato y por el valor de los materiales que se entreg

Las propuestas se recibirán hasta el Lunes 16 de A en la Oficina de la Sociedad, calle de Agustinas 1180, a de los interesados pueden consultar las demás bases.

El Directorio de "La Cooperativa Vitalicia" se res el derecho de desechar todas las propuestas, no convinie a los intereses de la Sociedad.

HIRES

Las Jarabes que nosotros empleamos en la elabor ción de las bebidas **HIRES** son hechos en la Fábricas grande y científica de este ramo, que hay en el mun The Chas E. Hires Co., Philadelphia. Nuestras bebidas tán embotelladas en Santiago, en nuestra Fábrica, es la más moderna e higiénica del país. Convidamos público en general, para que nos visite y se conve de nuestra afirmación.

Puestas en domicilio: Refresco Hires, $ 6.50 las botellas; Ginger Ale, $ 8.00 las 24 botellas.

FABRICA: PRIETO ESQ. DE IBAÑEZ.— TELEFO INGLES 1795

HOY MARTES 4

SEGUNDO DIA DE NUESTRA

COLOSAL LIQUIDACION

Frazadas / Colchas / Sobrecamas / Catres / Sommiers / Creas / Sábanas / Toallas / Colchones / Manteles /

Todo está Rebajado de Precios

Sección Ropa de Cama (Blanco)

SOBRECAMAS de satín fino para catres de niño	$ 12.80
SOBRECAMAS de satín, buena clase, de un color, tamaño para una plaza, a	$ 34.50
SOBRECAMAS de rico satín arrasado, rellenas en media lana, tamaños grandes para plaza y media	$ 43.80
FRAZADAS de algodón, tamaño para una plaza, ofrecemos un lote a	$ 7.00
FRAZADAS de algodón, tamaño grande, para plaza y media, a	$ 10.50
FRAZADAS de lana blanca, para camas de una plaza, al ínfimo precio de	$ 28.50
FRAZADAS "Españolas" de lana pura, ofrecemos un saldo a	$ 36.80
FRAZADAS de lana muy finas y gruesas, tamaños para plaza y media y dos plazas, desde	$ 55.00
FRAZADAS extra finas de lana de los Pirineos, muy gruesas, en colores surtidos tamaños grandes, a	$ 67.00
SABANAS de crea gruesa, para una plaza, a	$ 8.00
SABANAS de crea de tejido muy firme y parejo, para plaza y media	$ 14.50
SABANAS de crea lavada, muy buena clase, en tamaños grandes para plaza y media, ofrecemos un lote a	$ 19.80
SABANAS de crea fina media hilo, de tejido muy fino, tamaños para plaza y media, a	$ 27.60
FUNDAS para almohadas de una plaza, a	$ 1.90
FUNDAS para almohadas de una plaza, a	$ 2.50
FUNDAS para almohadas de una plaza, a	$ 3.70
FUNDAS para almohadones cuadrantes, a	$ 4.80

Creas a Precios Infimos

CREA para sábanas de tejido inglés fino, ancho de 1.50 y 1.60 el metro, a	$ 4.90
CREA de calidad riquísima y gruesa, especial para deshilados a mano, liquidamos el metro a	$ 5.80
CREA de tejido muy fino, completamente lavada, para camas de plaza y media, liquidamos el metro a	$ 7.80
CREA fina de medio hilo, tejido muy grueso y parejo, ancho de 1.80 y 2 metros, liquidamos el metro a	$ 9.80
LIENZO lavado de buena clase en piezas de 20 yardas, liquidamos la pieza a $ 53, $ 48 y	$ 36.00

Colchas Blancas y de Color

COLCHAS blancas sin flecos, para una plaza, a.	$ 18.00
COLCHAS blancas, muy buena clase, tamaño plaza y media, a.	$ 29.50
COLCHAS blancas y de color, en muy buena clase, tamaño plaza y media y dos plazas, a...	$ 38.00
COLCHAS blancas y de color, imitación piqué, de mucha duración, en tamaños para plaza y media y dos plazas, a	$ 47.00
COLCHAS blancas de piqué fileteadas, muy finas, liquidamos un saldo, a...	$ 59.50

En Cotyes para Colchones

RICO COTI listado, de 1.40 de ancho, liquidamos el metro, a.	$ 6.70
COTI adamascado, en muy buena clase, ancho de 1.60, el metro, a...	$ 9.80
COTI adamascado, 1|2 hilo, ancho de 1.40 y 1.60, liquidamos el metro, a...	$ 12.50
COTI muy fino, mercerizado, lo mejor y más bonitos dibujos, valía, $ 25, hoy, a...	$ 17.80

En Sección Mantelería

MANTELES de buen damasco, liquidamos un saldo de 1.80 por 1.80, a 19.00, de 1.80 por 2.50, $ 24.00, y de 1.80 por 3, a	$ 28.50
SERVILLETAS de buena sarga, valían $ 28, hoy a	$ 24.50
SERVILETAS buena clase, a..	$ 28 80
JUEGOS para té, en buena clase, compuesto de un mantel y 12 servilletas, a $ 38.00 y $ 190, respectivamente...	
DAMASCO para mantel, a $ 7.80 y	$ 11.50
GRANITE muy buena clase en medio hilo e hilo puro, realizamos el metro, desde...	$ 14.00

Toallas y Sábanas de Baño

TOALLAS lisas, a...	$ 2 80
TOALLAS felpudas, grandes, a	$ 6.50
TOALLAS felpudas, grandes, a..	$ 10 80
TOALLAS felpudas, muy grandes, a.	$ 14.50
SABANAS para baño, desde	$ 9 60
SABANAS finas para baño, tamaño muy grande	$ 34.00

GRAN OCASION

OFRECEMOS EN LIQUIDACION UN SURTIDO DE LINDOS JUEGOS DE CAMA BORDADOS A MANO EN MUY LINDOS DIBUJOS, QUE REALIZAMOS A MUY BAJO PRECIO

En Sección Colchones

COLCHONES de estopa vegetal, tamaño para una plaza, a.....	$ 23.50
COLCHONES de algodón y lana, en coty muy fuerte, liquidamos una partida para plaza y media, a $ 68 y para una plaza a...	58.00
COLCHONES de muy buena lana lavada, muy rellenos y hechos en coty de buena clase, en plaza y media, a $ 110, y para una plaza a...	95.00
COLCHONES finos, hechura a la francesa, muy llenos con lana vellón blanca de primera, con coty adamascado muy fino y fuerte, para plaza y media, a $ 170.00, y para una plaza a..	145.00
ALMOHADAS para una plaza a...	5.50
ALMOHADAS de lana para una plaza y plaza y media, a $ 9.50 y $ 16.00, respectivamente; almohadones cuadrantes, desde $ 5.50 cada uno.	

En Sección Catres

CATRES de bronce, liquidamos un saldo en forma redonda, desde...	$ 196.00
CATRES de bronce, de formas redondas, muy elegantes y gruesos, para plaza y media y una plaza, a...	230.00
CATRES de bronce en muy bonitos estilos, muy gruesos y en distos anchos, desde $ 290 y $ 450.00 respectivamente	
CUNITAS de bronce muy lindas, con pabellón, a	280.00
CATRES de fierro con sommiers, a...	48.00
CATRES blancos, gruesos, de una plaza, a...	75.00
CATRES blancos con bronce, de una plaza...	83.00
SOMMIERS de tela inglesa reforzados, desde $ 23 a $ 43.00.	
SOMMIERS de fierro muy firmes y de buena clase, para plaza y media, a $ 63, y para una plaza a...	55.00

FABRICA DE CATRES

ALAMEDA esquina Av. ESPANA

LA SIGNESE

GRAN SURTIDO EN MODELOS DE HORMAS PARA LA PRESENTE ESTACION

Extraordinaria aceptación que han obtenido los Sombreros que se han exhibido en nuestras vitrinas, los que se colo en situación de no tener competidores por sus delicados estilos y sus precios.
En adornos encontrarán las últimas novedades.

ALAMEDA ESQUINA ESTADO

Remate Voluntario

Por orden de su dueño pondremos a remate en nuestra oficina, en Agustinas N.o 1148, el FUNDO

"San Diego"

ubicado a pocas cuadras de la Estación de Puangue, en la línea del ferrocarril de Santiago a San Antonio, del cual sólo dista 30 kilómetros.

Este fundo tiene una superficie de 423 cuadras, más o menos, de terrenos de primera clase abundantemente regados con canal propio; 203 cuadras, más o menos, de terrenos regados con una bomba movida por el estero de Puangue; de 520 cuadras, más o menos, de terrenos planos y lomajes suaves, para siembras, ovejerías y ganado mayor; y 2,380 cuadras, más o menos, de cerros para crianza.

Hay dos buenas casas de habitación y dos de administración, galpones de lechería y pastería, 80 posesiones de inquilinos, bodegas, silos, agua potable, varios teléfonos, etc., etc.

Este fundo puede dividirse en tres hijuelas.

El mínimum para el remate es de

$ 2.600,000

El precio del remate se pagará: a) haciendo suyas el comprador, por su valor comercial, dos deudas primitivas a favor de la Caja de Crédito Hipotecario, de $ 700,000, del 7 con 1 por ciento y de $ 300,000 del 8% con 1%; b) con $ 650,000 al contado; y c) el resto mitad a seis meses y mitad a un año plazo con 8 por ciento de interés.

El subastador queda obligado a tomar todos los animales, enseres y muebles existentes en el fundo por la tasación que de ellos ha hecho don Luis Larraín Bulnes.

A pedido de algunos interesados, el remate se ha postergado para el 12 de Abril, a las 4.30 P. M.

Para visitar el fundo los interesados encontrarán todos los días, coche en la Estación de Puangue a la llegada del tren que parte de Santiago a las 8 A. M.

Los títulos de propiedad pueden examinarse en la Caja de Crédito Hipotecario, donde se ha dado el aviso oportuno para que los facilite.

Para consultar las bases del remate, u obtener otras referencias, dirigirse a los que suscriben.

Luis Larraín Bulnes y M. Tomás Tocornal
AGUSTINAS 1148

A-5

¡¡¡COLEGIALES!!!

LA MALETERIA DEL VIAJANTE

741 PUENTE 741

Ofrece el mejor surtido en: Cajas, Bolsones, Por alibros y Escobillas

ESTA CASA NO TIENE SUCURSAL

9-A

OCASION UNICA

Se vende en VALPARAISO una paquetería muy acreditada actualmente tiene una venta de $ 25.000 mensual.
Por más pormenores dirigirse a
Víctor Rostagno
VALPARAISO
Casilla 126

FERROCARRILES DEL ESTADO

TRATEROS INSCRITOS EN LA SECCION VIA

Se piden propuestas para reparaciones diversos edificios de la Estación Alameda (pintura, albañilería, etc.,) las que se abrirán el 7 del presente.

Bases y antecedentes, Secretaría Sección Vía, de 3 a 4. (Estación Alameda).

EL ADMINISTRADOR 2.a ZONA.

Abril-4

Se solicitan propuestas públicas para el 19 de Mayo próximo por un martinete auto-propulsor que al mismo tiempo pueda trabajar como pescante o pala a vapor.

Bases y antecedentes en el Departamento de Materiales y Almacenes en la Estación de Alameda.

Santiago, 17 de Febrero de 1922.

Abril-6

INSTALACION DE ALUMBRADO ELECTRICO EN LA ESTACION BARRANCAS (SAN ANTONIO)

Pídense propuestas públicas para la instalación de alumbrado eléctrico en los patios y romana de la Estación Barrancas, San Antonio.

Bases y demás antecedentes pueden consultarse en el Departamento de la Vía y Obras, Estación Mapocho. de 14 a 16 horas, a excepción de los Sábados.

Las propuestas se abrirán en la Oficina del Jefe del citado Departamento, el Martes 25 de Abril, a las 15 horas.

NOVEDADES

últimamente recibidas en
nuestro departamento de

PAQUETERIA

HUERFANOS - PRIMER PISO

CASA FRANCESA

Plumas, Flores, Azabaches, Hebillas para Sombreros, Velos hechos, Flecos anchos, Chalecos, Pecheras, Pasamanería en brillo y "cire", Cordelieres, Collares, Cintas de fantasía, Hormas, Pieles para adornos, Felpillas para bordar, etc.

CONCURSO

Llámase a Concurso para proveer en propiedad el cargo de Director del Instituto Comercial de Coquimbo y el de profesor de Inglés con 18 horas semanales en el mismo establecimiento.

Los títulos y antecedentes que acrediten la competencia de los oponentes deberán ser presentados a la Visitación de Enseñanza Comercial, **AMUNATEGUI 142**, de 2 a 5 de la tarde, antes del 16 de Abril próximo.

Propuestas Públicas

Pídense propuestas públicas para la adquisición de 8,250 leccionarios para el servicio de las Escuelas Fiscales.

Las propuestas se abrirán el 10 de Abril próximo a las 3 P. M., en la Sección Almacenes de la Dirección General de Educación Primaria, donde los interesados pueden consultar bases y antecedentes.

EL DIRECTOR GENERAL DE EDUCACION PRIMARIA

A-7

¿QUIERE TENER Ud.

Buenos y confortables muebles? Visite la gran fábrica

"LA INDUSTRIAL"

San Diego 560. Teléfono 52, Matadero

Y habrá encontrado su ideal a precios equitativos y con facilidades de pago.

En el sorteo de hoy salió favorecido el N.o 10, perteneciente al señor Carlos Zúñiga, Banco Anglo Sud-Americano.

Abril-4

PRODUCTOS

de exportación en general compro. Enviar muestras y precios.

JORGE PIRARD

Prat 109. — Casilla 1184.
VALPARAISO

A-2

ASERRIN

BLANCO Y COLORADO

Hay gran existencia. Se vende por mayor y menor. Precios sin competencia.

LA REPUBLICA
BARRACA Y FABRICA
DOMEYKO 2354
Teléfono 182, Parque

Abril-4

REMATE

El 5 de Abril, a las 4 P. M., en el estudio del Compromisario don Carlos Salas Herrera, Bandera 552, se rematarán las siguientes propiedades, de la sucesión Figueroa:

Calle Arturo Prat 348.—Mínimum $ 40,000;

Calle **Constantino 115**, Quinta Normal, **Mínimum $ 30,000.**

Antecedentes en el estudio indicado.

Abril-5

Avisos de Vapores

VAPOR RAPIDO AL NORTE

El vapor nacional de pasajeros

TALTAL

Capitán H. OLSEN, saldrá de VALPARAISO, en viaje rápido **el JUEVES 6 DE ABRIL, a las 4 P. M.,** para **COQUIMBO, TALTAL, ANTOFAGASTA, TOCOPILLA, IQUIQUE y ARICA.** El puerto de TOCOPILLA lo hará de regreso de Arica.

Recibe carga desde el Miércoles 5 de Abril. También recibe carga en lanchas de la Compañía, firmando los conocimientos en tierra.

PASAJEROS.— Magníficas comodidades para pasajeros de Cámara y Cubierta. Elegantes y cómodos departamentos independientes con todo servicio. Cocina de primer orden, absoluta limpieza y esmeradísima atención a bordo.

Por fletes, pasajes y demás pormenores, verse con

Rodrigo Donoso Grille
Galería Alessandri 237-B. -Casilla N.o 102.— SANTIAGO

González, Soffia y Cía.
Teléfono 872.—Calle Blanco 849, nuevo.—VALPARAISO

GRACE LINE

SERVICIO RAPIDO DE VAPORES ENTRE VALPARAISO Y NUEVA YORK

Viaje en 19 días, Vía Canal de Panamá, con escala en Antofagasta, Iquique, Mollendo, Callao y Cristóbal.

Servicio de primera clase, únicamente.

Camarotes de lujo, Cuisine inmejorable.

SALIDAS FIJAS CADA TRES SEMANAS, A LA 1 P. M.

"SANTA TERESA", ABRIL 19. | "SANTA LUISA", MAYO 31
"SANTA ELISA", MAYO 10. | "SANTA TERESA", JUNIO 21

Por informaciones y pasajes, dirigirse a sus agentes en Santiago:

GRACE y Cia. (CHILE) S. A.

Agentes de la Compañía Japonesa Toyo Kisen Kaisha
HUERFANOS 1087 :—: SANTIAGO

Compañía Sud-Americana de Vapores

PROXIMAS SALIDAS

"Imperial"	Vapor para Cristóbal, en conexión con naves para y de Estados Unidos, Europa, etc., el MIERCOLES 12 DE ABRIL, a las 4 P. M.
"Palena"	Vapor para Pimentel, con carrera rápida en los puertos chilenos y caletera en la costa peruana, el MIERCOLES 5 DE ABRIL, a las 4 P. M.
"Maipo"	Vapor caletero para Arica, con escala en la mayoría de los puertos intermedios, el SABADO 8 DE ABRIL, a las 8 P. M.
"Cachapoal"	Vapor para Corral (Valdivia), e intermedios, el MARTES 11 DE ABRIL.

Wessel, Duval y Cía., Agentes, Huérfanos esq. Morandé.—Cía. Transportes Unidos, Sub-Agentes, Estado esq. Delicias

---

The Royal Mail Steam Packet Company

(LA MALA REAL INGLESA)

SERVICIO RAPIDO DE LUJO DESDE — BUENOS AIRES A EUROPA

PROXIMAS SALIDAS:

	Tonelaje	
ORCOMA (Montevideo)	11,571	8 DE ABRIL.
ANDES	15,600	21 DE ABRIL.
AVON	11,000	6 DE MAYO.
ARLANZA	15,000	19 DE MAYO
ALMANZORA	15,700	2 DE JUNIO
ANDES	15,600	30 JUNIO.

Rebajas para familias. Boletos de ida y vuelta con rebaja adicional para familias. Hay combinaciones grandes de departamentos lujosos. Hay camarotes de una, dos y tres camas, y para todo gusto. Comodidad y buena mesa.

— AGENTES: —

THE PACIFIC STEAM NAVIGATION COMPANY

CASILLA 536 — SANTIAGO — AGUSTINAS 1017

Sub-Agentes: { CIA. EXPRESO VILLALONGA.
CIA. TRANSPORTES UNIDOS.

M-30

FUNDO EN QUILLOT

Vendo fundo cerca Estación F. C. del E., super cuadras planas regadas y 370 de rulo; tiene buena bitación, bodega, corral de lechería, 9 posesiones pa linos. Agua en abundancia, terrenos para alfalfa, chacarería. Valor 630 mil pesos. Hay interesado por pagando 50 mil pesos anuales.

CIPRIANO ESTAY B - Quillota - Casilla

"Azafrán Españ

puro garantizado, a precio sin competencia, ofrecen:

L. DESPOUY & CIA.
SUC. DE ARESTIZABAL Y CIA. — VALPARA

Sociedades Anónin

"La Salvador

Sociedad de Seguros Sobre la Vida y Accide

CAPITAL AUTORIZADO $ 2.000,0

Pagadero en caja de la Sociedad en cuatro años, d con las reformas de los Estatutos

Oficina Principal: Morandé 57, Santiago, Casilla

Se AVISA a los señores asegurados en esta Co y particularmente a los que están atrasados en sus que para tomar parte en la combinación de sorteos les, que convierten en dotales sus actuales pólizas guran el valor nominal de ellas, es indispensable po día en sus pagos y firmar la solicitud correspondiente está distribuyendo por correo, sin cuyo requisito no opción a los sorteos indicados. Las Pólizas caducadas de pago pueden ser rehabilitadas y agregadas a la combinación.

Datos sobre la reforma de los Estatutos y nuevo cios que inicia desde luego la Sociedad pueden con en esta Oficina, SECCION POLIZAS A PRIMA FIJA

DANIEL RIOSE
Gerente.

Compañía de Salitres y Ferrocarril de Agua Santa

JUNTAS GENERALES ORDINARIA Y EXTRAORDIARIA

Por orden del Consejo Directivo, y en conformidad al artículo 11 de los Estatutos Sociales, se cita a los señores Accionistas a Junta General Ordinaria para el Miércoles 12 de Abril próximo, a las 4 P. M. en la oficina de la Compañía, Prat 192, con el fin de darles cuenta de la Memoria y Balance del segundo semestre de 1921.

Se convoca asimismo a Junta General Extraordinaria para el mismo día y local, a las 4.15 P. M., con el objeto de ratificar el arriendo de los terrenos de Abra de Quiroga, hecho al señor Alfonso Vallebona, por escritura de fecha 25 de Febrero de 1911, y acordar la venta de esos terrenos en la forma prometida en la citada escritura.

El registro de transferencia de acciones quedará cerrado el Sábado 1.o de Abril próximo, hasta el día 13 del mismo mes.

Valparaíso, a 27 de Marzo de 1922.

JUAN E. LYON.
Gerente.

A-12

Compañía de Salitres de Antofagasta

CITACION A JUNTA GENERAL ORDINARIA

Por acuerdo del Consejo Directivo se cita a los señores Accionistas a Junta General Ordinaria para el Jueves 13 de Abril próximo, a las 3 P. M., en el salón de la Compañía, calle Serrano número 198, para darles cuenta de la Memoria y Balance correspondientes al año 1921.

En conformidad al artículo 22 de los Estatutos, todas las personas que con 30 días de anticipación al designado para la reunión general aparezcan inscritas en los Registros de la Compañía, tendrán voz y voto en la Junta.

Valparaíso, 25 de Marzo de 1922.

EL GERENTE.

A-13

Sociedad Explotadora de Tierra del Fuego

DIVIDENDO 53.o

Desde el Lunes 27 del corriente mes, se pagará el dividendo provisional, de un chelín y seis peniques por acción, acordado por el Directorio.

El pago, en moneda corriente, a los accionistas que no pidieron letras sobre Londres, se hará a razón de $ 2.90 por acción, lo que corresponde al cambio de $ 38.70 por libra esterlina, fijado en conformidad al aviso anterior.

Valparaíso, 20 de Marzo de 1922.

EL DIRECTOR-GERENTE

Oficina de la Agencia en Santiago: **Moneda N.o 1109.**

4-A

Compañía Sal LASTENIA

JUNTA GENERAL OR

En conformidad a lo en el artículo 12 de los Sociales, cítase a los ac cionistas a la Junta Ge dinaria, que tendrá lugar nes 7 del próximo mes a las 3 P. M., en el la Bolsa Comercial, calle ne N.o 695, con el darles cuenta de la M Balance del año 1921.

De acuerdo con lo es en los artículos 7 y 11 d tatutos, se previene a los Accionistas que deseen esta Junta, que deben la oficina de la Compañ tardar el 6 de Abril pró ra inscribir los títulos d ciones que posean.

Valparaíso 23 de M 1922.

EL CONSEJO DIREC

Compañía Minera "El G

DIVIDENDO

La Asamblea General d nistas en sesión de hoy ap Memoria y el Balance pr por el año 1921 y acordó dendo de ocho pesos por que será pagado el 5 de las siguientes oficinas:

Compañía Molinera "El Concepción.

Duncan Fox y Cía., Sa
Duncan Fox y Cía., Val

El Registro de Accionis manecerá cerrado hasta Abril.

Valparaíso, Marzo 29 de

EL DIRECTO

FUND

de 1,000 hectáreas en el partamento de

COLLIPULL

vendo en condiciones ventajosas.

Pormenores en oficin

BRUNO NEF
HUERFANOS 1147

DEPORTES

ATLETISMO

¿COMO DEBEN CORRERSE LOS 400 METROS?

Opinión de un conocido atleta norteamericano

Anoche, varios de mis jóvenes neocios del Badminton me pidien un artículo sobre la carrera 400 metros, en una pista atléa. Aunque ello está dicho en el ro del señor Betteley, paso, no stante, a hacer una traducción l libro de Orton, atleta de Estas Unidos de América, sobre esa rrera, movido del deseo de geralizar el noble deporte de las rreras de velocidad.

Dice así:

"Las 440 yardas es una distana favorita en América. Ningún ro país en el mundo puede proicir tantos y tan buenos correres de 1|4 de milla, circunstana que queda demostrada con las rreras anuales de posta en la niversidad de Pennsylvania. Esto debido a que los americanos enen abundancia de velocidad naral, y mucha **stamina** (resistena). Además, los adorna la buena rma o el estilo correcto y eleante.

Esta carrera es considerada de elocidad (sprinting), porque debe rrerse con la más alta decisión rapidez. Todos los corredores deen practicar la carrera de velodad de 100 y 200 metros.

Taylor, de Pensilvania, un cameón de esta carrera, ha batido en 2 segundos las 220 yardas. De odo que debe prestarse gran tención al sprinting, a fin de que corredor pueda soportar el **paso** gero que debe desplegar en las **rimeras** 300 yardas.

Debe también estudiar sus pecuridades. Si encuentra que el uarto de milla es mucho para él, jercite, entonces, trancadas hasta 00 o 600 yardas; y si tiene mucha tamina y poca rapidez, ejercite la arrera corta.

Conviene que ejercite carreras a paso de las de 400 metros en distancias de 250 o 300 metros.

El estilo es muy importante. Maxey Long, el presente detentador del record mundial de 47 segundos, tenía un estilo perfecto, y combinaba el largo del tranco con la facilidad de la acción.

La **partida** de sprinting es la que se usa; y en los primeros 50 metros se correrá a la velocidad que se despliega en la carrera de 100 metros, máxima; en seguida debe arreglarse moviéndose en pasos largos, ritmados, fáciles y ligeros. Así correrá hasta la **tierra derecha**, desde donde desplegará todas sus energías para alcanzar la meta.

No debe olvidar que en esta carrera debe desplegarse una buena acción del brazo y cuerpo.

Velocidad, resistencia, largo del tranco y suavidad de acción, son requisitos esenciales.

Cédula para entrenamiento

Lunes.— Partidas y carreras de 250 metros con velocidad para 400.

Marte.— Partidas y carrera de 200 metros, a marcha ligera. Después de un descanso, una carrera fácil de 400 metros.

Miércoles.— Partidas y sprinting. Después 450 metros; los primeros 200 metros fuertes y el resto fácil.

Jueves.— Partidas y 100 metros ligeros. Después de un descanso, 400 metros a un tranco regular, y los últimos 50 metros, bien ligero.

Viernes.— Partidas y sprinting. 200 metros fuertes, terminando los 400 a trancadas rítmicas.

Sábado.— Día de carrera. 400 metros de una tirada.

ANTONIO IBAR.

a carrera pedestre Limache-Valparaíso

Anteayer se realizó esta prueba e largo aliento, organizada por la sociación Atlética de Valparaío.

La señal de partida fué ordenada a las 10.20 A. M. de Limache, llegando los competidores al puerto en el orden que se indica:

Sr. FLORIDOR CASTILLO

Primero: Floridor Castillo, de Santiago: 1.25 P. M.

Segundo: Manuel Plaza, de Santiago, 1.27 P. M.

Tercero Luis Celis, 1.31 P. M.

Cuarto: Miguel Stulzer, 1.48 P. M.

Quinto: Eleuterio Ramírez, 1.50 P. M.

Sexto: Lorenzo Meza, 1.55 P. M.

ASOCIACION ATLETICA DE SANTIAGO.— La eliminatoria del Domingo.— El próximo Domingo se efectuará la eliminatoria para el intercity con Valparaíso. Las pruebas son: 100, 200, 400, 800, 1,500, 5,000 y 10,000 metros planos; 1,500 y 3,000 metros marcha, 200 metros vallas y salto con garrocha.

Las inscripciones se reciben desde hoy en San Diego N.o 51, de 6 a 7 P. M.

AUDAX ATLETICO ITALIANO —Se cita a todos los atletas y a los que se interesen por esta sección a una asamblea que se efectuará hoy, a las 9 P. M., en la secretaría, San Isidro 92, para tomar los últimos acuerdos sobre el primer campeonato interno que se efectuará el Domingo 14.

LA ORGANIZACION DE NUEVAS INSTITUCIONES

El Consejo Local pedirá que se reglamente el ingreso de nuevos Clubs a las Ligas locales

En una de nuestras últimas ediciones comentábamos favorablemente el hecho de que se notara en las filas de la Asociación de Football de Santiago una gran afluencia de jugadores, que en lugar de haberse agrupado en nuevos clubs prefirieron incorporarse en los ya organizados.

Uno de los grandes beneficios que reportará al football local esta circunstancia consiste en que el orden y la disciplina se consolidarán a medida que vaya desapareciendo esta mala práctica de la fundación de nuevos clubs que, generalmente, desaparecen del escenario deportivo después de una vida muy breve y sin haber desarrollado labor efectiva alguna.

Es un hecho comprobado que estas instituciones, que viven sin sujeción a control de autoridad alguna, dirigidas ordinariamente por personas que carecen de ciertas condiciones indispensables para ejercer sobre sus asociados el necesario ascendente, son un refugio para los jugadores rebeldes de otras colectividades.

En el mejor de los casos, estos clubs ocasionan a veces el desbande de aquellos que ya han alcanzado una mediana organización y que, sin duda, llegarían a figurar entre los más progresistas si de año en año no tuvieran que luchar con el factor de anarquía que nos ocupa.

Existe al respecto un caso concreto recientemente acaecido. La Liga Metropolitana de Deportes, que el año pasado logró reunir en sus competencias a 44 clubs, tiene inscritos en la actualidad 35, de los cuales 13 son nuevos y sólo 22 antiguos. Los otros 22 se han disuelto en su mayor parte, pues sólo unos cuantos han ingresado a otras ligas.

Es evidente que si los jugadores agrupados en esos trece clubs nuevos hubieran concurrido a reforzar los que se han disuelto, éstos habrían podido continuar su labor, ya muy bien encaminada y fructífera para el perfeccionamiento de esta actividad.

Actualmente existen en Santiago alrededor de 140 clubs, que pueden considerarse regularmente organizados, crecidó número de instituciones que no hay conveniencia alguna en aumentar.

El Consejo Local se preocupa actualmente de limitar el número de clubs y, según sabemos, propondrá a la Asociación de Football de Chile que establezca, que para aceptar un club nuevo será necesario el acuerdo unánime de las ligas locales.

Si este temperamento encuentra buena acogida en el Consejo de la dirigente, no cabe duda que el football ganará considerablemente en materia de organización entre nosotros.

FOOT-BALL

El campeonato pre-obreros de la región carbonífera

EL A. ACOSTA VENCEDOR DEL TORNEO

Con todo éxito se dió término el Domingo último, en la cancha de la Liga Metropolitana a la competencia por el trofeo Rojas Marín, organizada por la Federación Obrera de Chile a beneficio de los obreros de la región carbonífera.

Se inició la reunión con el encuentro entre el 1.o de Mayo y el Small Star en el que venció el primero por cuatro tantos contra cero.

A continuación se midieron el Alejandro Acosta y el Unión Chilena. Este lance fué reñidísimo, ya que tuvieron que seguir jugando 30 minutos suplementarios. En los últimos diez minutos el Acosta se anotó el tanto de la victoria.

Terminado este partido jugaron el Unión y el Prat, obteniendo el triunfo el primero por un tanto a cero.

En conformidad a las bases del torneo, correspondió en seguida dirimir supremacías en la final, al A. Acosta con el Electro Metalúrgico, dos elencos homogéneos y de gran valer.

La brega fué interesante. Por ambos bandos se desarrolló una labor activa. En el segundo período, un potente tiro de un delantero del Acosta le dió la victoria definitiva.

El público exteriorizó sus aplausos al club vencedor, victoria obtenida después de una laboriosa y tesonera competencia.

LIGA OBRERA DE FOOT-BALL. — El directorio se reunirá hoy, a las 8.30 P. M., en "El Mercurio".

JORGE V DE VALPARAISO (2) v. GOLD CROSS DE SANTIAGO (1).— Con este resultado terminó la contienda realizada el Domingo último en el Estadio Arredondo de Quillota, en competencia por la Copa Roberto Balbontín.

EL CAMPEONATO DE LA ASOCIACION DE FOOT-BALL DE SAN MIGUEL.—Con todo éxito se realizó el Domingo último este torneo, correspondiendo los honores de la jornada al Defensores de Chile F. C.

LIGA INFANTIL DE FOOT-BALL.— Se nos encarga llamar la atención de los clubs que no hayan enviado la nota con los requisitos reglamentarios a la secretaría sobre directorios, lista de jugadores y socios pasivos, colores del uniforme, dirección postal de la secretaría, etc., que en la sesión de mañana Miércoles serán rechazadas sus inscripciones al no cumplir con estas disposiciones.

—En la sesión que celebrará mañana el directorio, a las 9 de la noche, en "El Mercurio", se pondrá término a la clasificación de jugadores y se confeccionará el calendario.

Se recomienda la asistencia de todos los jugadores que no hayan sido aún clasificados.

CARTAS SOBRANTES.—En esta redacción hay correspondencia para el señor Miguel Schmidt, y para los presidentes de las siguientes instituciones deportivas: Asociación de Referees de Chile (Sección Santiago), Clubs ciclistas Chacabuco, Royal y Centenario y del Universo F. C.

Pueden pasar a retirarlas de 5 a 7 P. M.

LIGA METROPOLITANA DE DEPORTES.—El directorio de esta institución se reunirá hoy, a las 9 P. M., en los salones de "El Diario Ilustrado".

—Partidas del campeonato de apertura que se jugarán el Domingo próximo.

Capitán Scott c. Mc. Kay, Maestranza c. Santiago Rangers, Escuela de Aviación c. Unión Santa Isabel, Miraflores c. Zenteno, Gold Cross c. Enrique Magnere y República c. Universal. Además está pendiente la partida Capitán Prat c. Unión, pues sólo se jugó un tiempo el Domingo último.

EXCURSIONISMO

CUERPO SANTIAGO. — El directorio de esta instiución se reunirá mañana Miércoles, a las 9 P. M., a fin de tratar importantes asuntos.

ASOCIACION DE EXCURSIONISTAS Y EXPLORADORES DE CHILE. — Esta noche se reunirá el Consejo de esta corporación, en San Diego 218.

TIRO AL BLANCO

EL CERTAMEN INTERNO POR LA COPA "CAMPEONATO". — Anteayer se llevó a efecto la primera competencia de este certamen.

Principió el torneo a las 10 de la mañana y sólo se le pudo dar término a las 5.30. Correspondió el triunfo al team Lautaro, que tenía como capitán al entusiasta deportista señor Antonio Martín. El segundo lugar lo ocupó el team Caupolicán, que fué dirigido por el señor Antonio Neubauer. Tercero salió el team Galvarino y el cuarto lugar fué para el team Colo Colo. Por esta vez quedó la Copa "Campeonato" en poder del team Lautaro, que alcanzó 661 puntos. Los otros cuadros se clasificaron así: team Caupolicán: 660 puntos; team Galvarino658 puntos; team Colo Colo: 652 puntos.

Para este certamen se toman en cuenta las performances individuales, para los efectos de los premios. El primer puesto se lo adjudicó en forma brillante el tirador don Antonio Neubauer, quien alcanzó la magnífica serie de 100 puntos en un posible de 105; segundo, don Alberto Lira, con 100; tercero, don Arístides Sharpe, con 100; cuarto, don Antonio Martín, con 100; quinto, don Carlos Bobillier, con 99; Sexto, don Casiano Alcalde, con 98; y séptimo, don J. M. López, con 97.

El primer Domingo se Mayo se disputará por segunda vez la Copa "Campeonato", sobre las mismas bases.

—Se cita a los señores directores para mañana, a las 9 de la noche, en los salones de "La Nación".

—Directores de turno para el Domingo 9 de Abril. Por la mañana, señores Casiado Alcalde y J. Alvarado; por la tarde, señores A. Blanco Garcés y T. Bouraseaux.

LAWN--TENNIS

LOS CAMPEONATOS DE SEMANA SANTA EN EL INTERNATIONAL SPORTING CLUB.—Son numerosas las inscripciones recibidas para los diferentes torneos del campeonato de Semana Santa organizado por este club.

El sorteo se efectuará el día 5, a las 10 P. M., en el local del club, hora en que se cerrarán las inscripciones.

El comité de campeonatos, en el deseo de adelantar los torneos, dará comienzo a las primeras eliminaciones el Sábado 8 en la tarde, advirtiéndose a los jugadores inscritos que las citaciones se harán por intermedio de los diarios, aplicándoseles la pena del W. O. a los que no se presenten oportunamente.

CICLISMO

CLUB CICLISTA CENTENARIO.— Cita a junta general para hoy, a las 8.30 P. M., en los salones del Aero Club de Chile.

Tabla: Elección de un director y próximas carreras.

CLUB CICLISTA CHACABUCO. —Directorio para hoy, a las 8.30 P. M., en el local de costumbre.

CLUB CICLISTA IBERICO.—Con entusiasmo esta institución sigue en los preparativos para el torneo ciclista que organizará el día 9 del presente. Se disputará por quinta vez el trofeo "Loma Blanca". Como en este torneo se sabrá casi definitivamente quien será el vencedor de la copa, reina ansiedad por presenciarlo. Los clubs que tienen más puntos son el Ibérico, con 80 y el Centenario que tiene 71.

El programa consta de diez pruebas y no dudamos que será todo un éxito, pues siempre el Ibérico se ha visto muy favorecido por la asistencia del público en todos los torneos que organiza.

Figuran en el programa, tres carreras para campeones en las cuales tomará parte el conocido campeón Alfredo Massanet, que se ha estado entrenándose cuidadosamente. También tomará parte el campeón de la frontera Alfonso Pau, y Bartolomé Coll, que tan lucida actuación ha tenido últimamente.

Las inscripciones se reciben donde el señor Francisco Regules, Serrano 601, y donde el señor Pau, Morandé 438. Se cerrarán impostergablemente el día Jueves a las 6 P. M., no admitiéndose ninguna después de esta fecha.

CITACIONES

Esperanto. — Junta general para el Jueves, a las 8.30, en Nataniel 480.

National Sporting Club. — Junta general para hoy, a las 9 P. M. en primera citación y a las 9.30 P. M. en segunda citación, en Avenida Matta 1131. Tabla: viaje a Doñihue y sección football.

Enrique Magnere F. C. — Junta general para hoy, a las 7 P. M., en Providencia 1585.

Morning Star F. C. — Junta general para el Jueves a las 9 P. M., en el local de costumbre. Tabla: elección de algunos miembros del directorio.

Viajante F. C. — Comisión de estatutos, para hoy, a las 8.30 P. M., en la secretaría.

Capitán Scott Infantil F. C. — Junta general para hoy, a las 9 P. M., en el local de costumbre.

Teniente Godoy Infantil F. C.— Junta general, para hoy, a las 8.30 P. M., en Crédito 421.

Patria y Hogar F. C. — Junta general para hoy, a las 9 P. M., en Rengifo N.o 779.

Arco Iris F. C. — Junta general para el Jueves, a las 8.30 P. M., en su secretaría.

José M. Infante F. C. — Junta general para hoy, a las 8 P. M., en José M. Infante 146.

MOTOCICLISMO

CONVERSANDO CON EL VENCEDOR DE "LAS DOCE HORAS", SEÑOR CARLOS FACHE

Impresiones sobre su lucida performance

En la tarde de ayer recibimos la visita del entusiasta deportista señor Carlos Fache, que, como se sabe, obtuvo una brillante victoria en la gran prueba "Las doce horas en motocicleta", verificada el Domingo último en el Velódromo de San Pablo.

Venía a agradecernos la forma en que nuestro diario había cooperado al éxito del torneo y el estímulo que había otorgado a los competidores de la contienda.

Sr. CARLOS FACHE, Vencedor de las 12 horas motociclistas

Le interrogamos sobre sus impresiones de la carrera, y nos respondió así:

—¿......?

—Efectivamente, no esperaba obtener tan halagador resultado compitiendo con máquinas de fuerza libre. Hay que considerar que mi moto, marca Triumph, es de 3½ H. P., o sea de 550 centímetros cúbicos de cilindrada; además, la máquina tiene de uso siete años y es la más chica dentro de las motos que tomaron parte en el concurso.

En la prueba no experimenté el menor contratiempo. Sólo por el hecho de que la pisadera es tan baja, los virajes ofrecían obstáculo para dar mayor velocidad, y por este motivo recibí varios rozamientos en el calzado, que me obligaron a bajar dos veces.

—¿......?

En realidad, el terreno de San Pablo es muy superior al Parque Cousiño, porque no ofrece peligro a los corredores; además, la carretera es más firme y ofrece más garantías para esta clase de deporte. En esta virtud, todos entramos confiados a competir y estamos ciertos que en el día de mañana, con los pocos arreglos que faltan por hacerse, podremos desarrollar allí grandes velocidades.

Sin embargo, mi tiempo, 801 kilómetros, es sólo inferior en 42 kilómetros a la prueba suramericana verificada en Buenos Aires a principios de este año.

—¿......?

—Soy aficionado desde el año 1911 y he obtenido en mi categoría innumerables premios. Sin embargo, el más grande que hasta la fecha considero es el que obtuve el Domingo, gracias a mi máquina y al aceite.

En efecto, sólo consumí una caja de Wico Amarillo y seis litros de aceite Wisconsin. Con esto confirmo el hecho de que atribuya de preferencia mi performance del Domingo a la buena calidad del lubricante.

—¿......?

—Indiscutiblemente, la ambición de todo deportista es ganar siempre. Encontrándome con energías suficientes, pienso proseguir con todo entusiasmo dentro del Club Motociclista Nacional, que ha sido la institución donde he podido obtener tanta libertad para desarrollar esta actividad deportiva y he sido tratado siempre con tanta deferencia y cariño, en la práctica del motociclismo y contribuir con mi escaso concurso a su progreso y difusión.

Mi última palabra será para "La Nación", cuya labor en pro de la difusión de los deportes nacionales es suficientemente conocida en todo el país.

El señor Fache es un conocido industrial que labora en su taller de la calle San Isidro N.o 16. Su ramo de preferencia es la electricidad automovilística.

Cigarrillos
La Flor de Cabañas
HABANOS EXTRA FINOS

OPERARIOS
PLANTILLEROS
REMATADORAS
APARADORAS PARA AFUERA
ARREGLADOR CHAROL
CORTADOR CUERO
necesita la Fábrica de Calzado
Juan Picó Miró
ARTURO PRAT 1342
Abril-6

La Gran Carrera de las Doce Horas Motociclistas

la prueba más SEVERA que se haya corrido en Sud América, fué ganada el Domingo en BRILLANTE FORMA por el intrépido Piloto del Club Motociclista Nacional don **CARLOS FACHE**, en su fiel

TRIUMPH

de 3 1|2 H. P., de SEIS AÑOS DE USO. La distancia recorrida fué de **801 kilómetros**, y SIN CAUSAR DESPERFECTOS EN SUS ORGANOS VITALES, venciendo por distancia muy apreciable a máquinas tres veces más potentes y adjudicándose la COPA DONADA POR S. E. el PRESIDENTE DE LA REPUBLICA.

Tómese nota del insignificante consumo: **35 litros de Bencina.**

Promedio de velocidad **durante 12 horas: 66-3|4 kmts. por hora.**

Dicha Moto es LA MISMA que se ha adjudicado en repetidas ocasiones, los PRIMEROS PUESTOS, en varias importantes pruebas.

Otra "TRIUMPH" de 4 H. P. de Serie, montada por el valiente corredor porteño, señor CAYETANO LADRERA, se clasifica PRIMERA en su Categoría, obteniendo la COPA GREZ y MAC-IVER con un recorrido total de 656 kilómetros.

ESTOS HECHOS PRUEBAN que "TRIUMPH" es sinónimo de REGULARIDAD, de RESISTENCIA y de DURACION. En otras palabras de CALIDAD INSUPERABLE y, por consiguiente, muy apropiados para nuestros Caminos.

El Miércoles de esta Semana tendremos a disposición del público la nueva partida de estas afamadas Motocicletas.

Depositario para Santiago:
JULIO HAMEL
DELICIAS N.o 1932

Agente general para Chile:
HERBERT C. ROGERS
CASILLA N.o 3993

LABORATORIO CLINICO
DEL
Dr. Leonidas Corona T.
SANTIAGO
Delicias 868. — Teléfono 2483
Reacción Wassermann. Sección de Química. Sección de bacteriología.
AUTOVACUNAS

Al Fin Se Fué Mi Reumatismo

El Aceite Wizard, remedio bendecido por millones de personas, está causando admiración en todo el continente.

¿Qué cosa no habrá Ud. probado para el reumatismo y los dolores? No experimente más. No sufra otro minuto más. Siga este consejo y comprenderá por qué el Aceite Wizard está causando tanto furor. El Aceite Wizard es el alivio mágico. Friccione un poco de Aceite Wizard en esa articulación dolorida o en ese músculo enfermo y en unos cuantos minutos su pena y su miseria se convertirán en sonrisas y alegrías. No sufrirá más. El Aceite Wizard es una maravilla de la ciencia. Penetra a los tejidos inmediatamente. Como resultado, desaparecen la congestión, la inflamación y el dolor. Pruebe el Aceite Wizard desde luego, si sufre Ud. de Dolores en las articulaciones y músculos, Lumbago, Dolor de espalda, Neuralgia, Faringitis, Resfriados, Jaqueca, Heridas y Lesiones. Por su propio bien y el de sus hijos, no debe estar sin un frasco de Aceite Wizard. Es el remedio supremo para los casos de urgencia. Compre un frasco hoy mismo.

Las maravillosas Píldoras Wizard proporcionan alivio inmediato en casos de malas digestiones y Constipación.

Fabricantes: HAMLIN'S WIZARD OIL CO., CHICAGO, E. U. A.
De venta en todas las Droguerías y Boticas.
Unicos Representantes:
Dauoe y Cía, Valparaíso, Santiago y Concepcion.

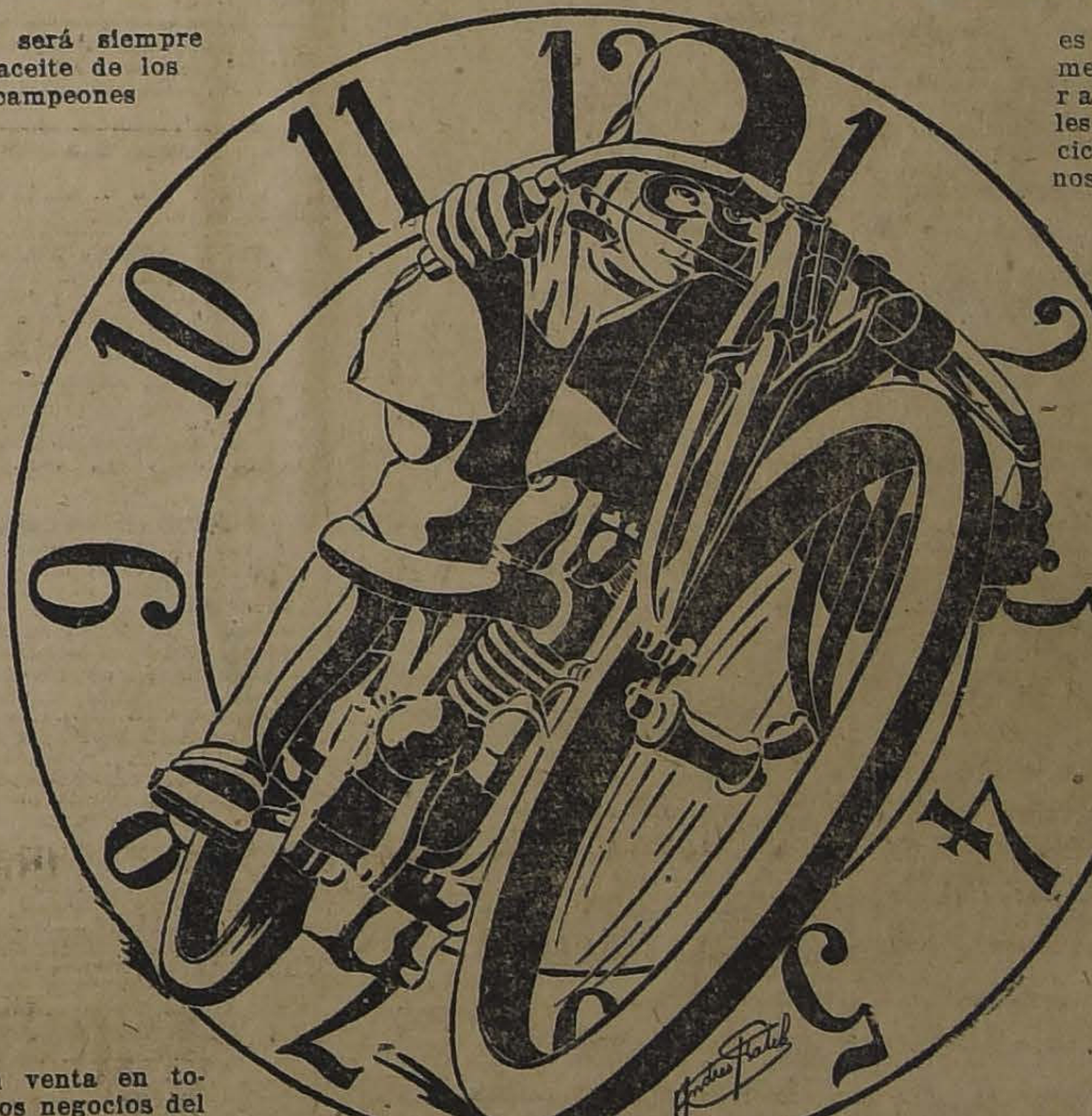

VISCOSINE -- VISCOSINE

es y será siempre el aceite de los campeones

es y será siempre el mejor lubricante para Automóviles, Tractores. Motocicletas y Aeroplanos.

En venta en todos los negocios del ramo.
Importador:
P. MASSA
Morandé 600

En la colosal prueba de las 12 horas, motociclistas, vuelve otra vez a obtener el triunfo el ACEITE "VISCOSINE".

Vea el resultado:
1.a categoría: 1.o CARLOS FACHE, consumió 6 litros de aceite VISCOSINE para 801 kilómetro.
2.o ERNESTO ROMAN, usó Aceite VISCO SINE.
2.a categoría: 1.o señor CAYETANO LAD RERA (Valparaíso), usó Aceite VISCOSINE.

HIRES

La mayor parte de las bebidas están elaboradas con materias químicas y colorantes, las cuales son muy dañinas a la salud. Nuestras bebidas están fabricadas sin materia química alguna, ni colorantes, y embotelladas bajo la más estricta higiene. Nuestra Fábrica, es la más moderna e higiénica del país.

Los precios son: Refresco Hires, $ 6.50 las 24 medias botellas; Ginger Ale Hires, $ 8.00 las 24 medias botellas, puestas en su domicilio.

FABRICA: PRIETO ESQ. DE IBAÑEZ.— TELEFONO INGLES 1795

B O X

EL MATCH DEL PROXIMO SABADO EN EL HIPPODROME CIRCO

Ovidio Duarte Indart se hará profesional

Los desafíos a Santiago Mosca

Desafían y aceptan

Otras noticias

EL MATCH DEL PROXIMO SABADO

Duarte Indart se hará profesional.— El entrenamiento de Alberto Coleman, rival del uruguayo

El match entre el campeón sudamericano de aficionados peso pesado Ovidio Duarte Indart, y el boxeador chileno Alberto Colemán, ha despertado mucho entusiasmo entre nuestros amateurs, por tratarse de un combate en que rivalizarán los hombres que conocen el box científico y que suben al ring en busca de laureles para su carrera por la que tanto amor profesan. Si unimos a estas cualidades de los boxeadores arriba nombrados la valentía que poseen, podemos pensar que estamos en vísperas de una interesante contienda en que sería muy difícil pronosticar el ganador del match.

Duarte Indart se ha distinguido en nuestro país, en los pocos meses que está entre nosotros, como un buen boxeador y un caballeroso sportman, cualidades que le han valido para capturse las simpatías del público.

En su match con Eugenin, se demostró Duarte en todo lo que valía, haciéndole frente con éxito al excelente aficionado chileno. Hoy el uruguayo se ha entrenado fuerte con el boxeador Gumboat Smith, pues el próximo Sábado tendrá por competidor al boxeador Alberto Colemán y desea el oriental obtener un triunfo en el match que se inicia como profesional. Duarte Indart se ha decidido a abrazar la carrera de boxeador por su entusiasmo al deporte y a pedido de sus numerosos amigos que ven en él un futuro campeón.

Colemán, comprendiendo las condiciones de su rival, abandonó Santiago y en un fundo de Lebu trabajó con varios boxeadores, haciendo un excelente training y alcanzando a los 77 kilos, condiciones estas que lo harán presentarse en muy buenas condiciones para el Sábado próximo. Actualmente pone fin a su entrenamiento en el Gimnasio del señor Zúñiga, acompañado de Romero, Beiza y otros buenos profesionales.

INSISTEN EN DESAFIAR A SANTIAGO MOSCA. —El campeón del norte se ha visto desafiado por todos los profesionales de la capital, que seguramente ven un buen negocio con batirse en un ring público con tan excelente boxeador. Entre esos muchos que lo han desafiado está Víctor Contreras, joven pugilista que nos pide rogar al señor Mosca una contestación categórica sobre su desafío.

Nosotros entendemos que Mosca no aceptará retos hasta su vuelta de Iquique, que será en varios meses más.

Los interesados pueden esperar el regreso del campeón.

HEVIA-ROJAS.— Este encuentro de dos valientes y peleadores muchachos es esperado con interés entre los que presenciaron el combate sostenido en Diciembre del año pasado por Hevia y Rojas.

La preparación de ambos es esmerada y el match se efectuará impostergablemente el 22 del presente en el Hippodrome Circo.

AQUILES MARCHANT.— Se habla de hacer venir a esta capital a este profesional que ha tenido en Valparaíso y las provincias del norte una brillante serie de triunfos. Su contendor parece sería Froilán Rojas, con quien tiene pendiente Marchant una revancha.

ARMANDO VARGAS.— Este duro peleador que se encuentra alejado de Santiago, ha aparecido en Valparaíso, donde sostendrá un encuentro con Nicanor Rojas. Será un match duro, pues ambos hombres son peleadores y golpean fuerte.

UN CAMPEON ARGENTINO. — Se rumorea que se hacen gestiones para traer a Chile un campeón peso medio liviano con el objeto de hacerlo medirse con Santiago Mosca. Sería interesante ver nuevamente en el ring al chileno que tanto ha entusiasmado con su excelente escuela y sonado triunfo sobre Sánchez.

FLORIDOR PINO.— Este profesional, que se encuentra en excelentes condiciones de entrenamiento, nos encarga desafiar al señor Nicanor Rojas y Humberto Planet. Pueden contestar los interesados por medio de la prensa.

S. WANDERERS CONTRA URSUS ARCO IRIS.— Se nota interés entre el elemento aficionado del Ursus A. I. por presentar en buenas condiciones en el encuentro que sostendrán con el Wanderers en Valparaíso. En esta semana se hará la eliminatoria.

URSUS ARCO IRIS.— El Domingo 9 de Abril se llevará a efecto la velada boxeril con motivo de la inauguración del nuevo gimnasio que posee esta institución en Agustinas 1038. Sobresale la pelea de fondo a cargo de los aficionados Guillermo Tompson y Alberto Núñez.

SALINAS-SANTANDER. — Han firmado contrato de pelea los aficionados Luis Salinas, 60 kilos, y Carlos Santander, 62 kilos, que se llevará a efecto en el Very Strong el 12 del presente, cuatro interesantes preliminares completarán la velada.

CENTRO ESPORTIVO LUIS COUSIÑO.— Cita a junta general hoy a las 9 P. M. Avenida Matta número 907.

NICOLAS FLORES.— Este campeón peso liviano del Raab-Recoleta B. C., ha nombrado representante para sus futuras peleas al señor Miguel Recabarren y al mismo tiempo desafía al boxeador José Ramírez en las condiciones que desee. Bases: Salas 216.

H. ROJAS BOXING CLUB.—Mañana este conocido Centro de Box efectuará una interesante velada pugilística en el cómodo local del Centro Tallman, San Francisco 685. Se efectuarán cinco interesantes peleas entre los mejores peleadores de este centro.

DESAFIAN Y ACEPTAN. — Alfonso Rodríguez, campeón aficionado de la A. de C. de Box de Santiago, desafía al señor Guillermo Thompson.

Bases: en la Federación de Box.

—Juan Salazar, de 46 kilos, del Gregorio Santa Cruz, acepta el desafío lanzado por Filiberto Mery, a todos los de su peso. Bases: con su representante señor Carlos Barbosa, en Rosas 3052, de 7 a 10 P. M.

—Guillermo Rivas, aficionado particular, de 37 kilos, desafía al señor Augusto Trujillo U., de 36 kilos.

Bases: Nataniel 136, de 9 a 11 A. M.

—Daniel 2.o Araneda, particular, desafía al señor Julio Erazo a un match en las condiciones que desee. Bases con mi representante señor A. Trujillo, en Patricio Lynch 916.

—Mariano Valiente, del Clemente Saavedra, desafía a todos los aficionados del Magallanes B. C., de 54 a 56 kilos, y a los del Max Gallant, de 54 a 56 kilos, y muy especialmente al profesional José Santos Lagos.

Bases: Maestranza 1527.

—Fernando Rivera, del Clemente Saavedra B. C. desafía por última vez al profesional José Santos Lagos.

Bases: Maestranza 1527.

—Temístocles González, del Jorge Carpentier B. C., desafía a los señores Jorge Rojas, Roberto Mardones y Manuel Vergara.

Bases: calle Cuevas 1329, de 8 a 10 P. M.

—Luis Arcos, del mismo Centro, desafía al señor Ismael Tocornal, del Julio Murillo Reyes.

Bases: calle Cuevas 1329 de 8 a 10.

—El aficionado Mamerto Leiva, particular, de 55 kilos, desafía al señor Andrés Jaña, del Centro Tallmann Boxing Club y a todos los aficionados de su peso del Girardi B. C.

Bases: Santa Isabel 0334 entre Av. Italia y Condell.

—Juan Salas Flores, del Julio Murillo Reyes, acepta los desafíos lanzados por el señor Humberto Moncada.

Bases: con mi representante, señor Carlos del Campo, calle del Cerro 177, de 8 a 10 P. M.

—Guillermo Sáez, infantil de 25 kilos de peso, acepta el desafío lanzado por el señor Atilio Onell. Bases: Mercado Central, Pescaderías 11 y 12, por la mañana.

—Hernán Lazo y Carlos Bruna, ambos de 46 kilos, del Carpentier B. C., desafían a todos los pugilistas de su peso del Max Gallant B. C. Bases: Cuevas 1329, de 8 a 9 P. M.

—Carlos Bruna desafía por segunda vez a los señores Clodomiro Pozo y Torcuato Rojas. Bases: Cuevas 1329, de 8 a 9 P. M.

—Juan 2.o Zapata, de 55 kilos, aficionado, de Valparaíso, desafía a todos los aficionados de la capital de 55 kilos.

FEDERACION DE BOX DE CHILE. — **Director de turno.** — Director de turno para la presente semana fué nombrado el señor Jorge Besa.

EN CURICO. — **Portella y Herrera, empatan en 10 rounds.** — El Sábado pasado se efectuó en Curicó el match revancha a 10 vueltas, entre Jorge Herrera y José Portella.

Un numeroso público asistió al encuentro, que tuvo un desarrollo muy interesante, logrando entusiasmar vivamente a la concurrencia.

Los 10 rounds fueron bravamente peleados, siendo declarados los contendores en empate, por el árbitro señor de la Cruz.

T U R F

LOS TRABAJOS DE AYER

Pista de carrera

Gloriola, montada por Arm. Silva y Jaramago, por un aprendiz, trabajaron una vuelta en 2.22, llegando iguales.

—Pega Pega, montada por L. A. Soto, pasó 1,100 metros en 1.12.

—Addax, montada por E. Rebolledo y Toreador por L. Lacroix, pasaron 1,100 metros en 1.15, ganando Addax por cinco cuerpos.

—Turista, montado por H. Ramírez y Praliné, por un aprendiz, movieron 700 metros en 46 2|5, llegando iguales.

—Huancayo, montado por M. Araya y Greentings, por H. Ramírez, pasaron 1,100 metros en 1.12 2|5, llegando iguales.

—Mónaco, montado por V. Jara, pasó fuerte 1,600 metros en 1.46 1|5.

—Princesita, manejada por M. Verdejo y Kiss Me por R. Hernández, pasaron 1,400 metros en 1.34 4|5, llegando iguales.

—Hara Kiri, montado por Arm. Nieto, Garome por un aprendiz y Grampian por A. Molina, pasaron 1,100 metros en 1.13, ganando la primera. Grampian llegó a dos cuerpos de Garone.

—Kansas montado por V. Jara y Copayapu, por un aprendiz movieron 557 metros en 46 2|5, llegando iguales. Después de un regular descanso repitieron la misma distancia en 46 1|5, ganando esta vez Copayapu por un cuerpo.

—Gladstone, montado por L. Jopia, pasó 1,400 metros en 1.35 2|5.

—Gentille, montada por L. A. Soto y Caledonia, por un aprendiz, pasaron 1,100 metros en 1.15 2|5, ganando Gentille por dos cuerpos.

—Acorazado, montado por M. Verdejo, trabajó 2,300 metros en 2.47 3|5.

Ladrillo, montado por C. Santander, pasó al carrerón 1,100 metros en 1.20.

—Flama, manejada por H. Ramírez, largó 1,600 metros sin gran apuro en 1.48.

—Topocalma, montado por E. Aguilera, y Los Robles, por V. Jara, pasaron 1,100 metros en 1.13, llegando iguales.

—Isabelino, montado por J. Vergara, pasó 1,100 metros, sin gran apuro, en 1.14.

—Sebastopol, montado por R. Flores y Paf, por P. Costa, movieron 700 metros en 44 3|5, llegando iguales; completaron la vuelta suave y repitieron la misma distancia en 45 4|5, ganando Sebastopol por dos cuerpos.

—Minoru, montado por A. Molina, trabajó 1,400 metros en 1.35 3|5.

—Nunca Visto, ex-General Gallieni, montado por L. Bravo, movió 700 metros en 45 3|5.

—Duque de El, montado por H. Michaels, pasó al carrerón 1,400 metros en 1.39.

—Vista Alegre, montado por V. Jara, largó 1,100 metros; en los últimos 700 metros marcó 47 2|5.

—Whip, montado por J. Salfate, y Quilpín, por Arm. Silva, pasaron 1,1000 metros en 1.14, ganando Quilpín por un cuerpo.

—Witchcraft, montada por A. Molina, pasó 1,400 metros en 1.32.

—Tenorio, montado por un aprendiz, Old Gin, por aprendiz y Hot Point, por R. Hernández, pasaron 1,100 metros en 1.14, llegando todos agrupados.

—Don Gonzalo, montado por P. Morales, trabajó 1,400 metros en 1.35.

Pista de arena

—Paimpolaise, montada por J. Vergara, pasó 1,000 metros en 1.9.

—Kalmuco, montado por un aprendiz, pasó al carrerón 700 metros en 52; después de un largo descanso repitió igual distancia en 48 3|5.

—Veldora, montada por un aprendiz, pasó 1,400 metros en 1.39 1|5.

—Winchester, montado por J. F. Bernal, largó 1,200 metros en 1.25.

—Pinganilla, montada por un aprendiz, movió 600 metros en 43.

—Bizerta, montada por R. Henríquez, atropelló 600 metros en 43; después de un largo descanso, repitió 700 metros en 47 2|5.

—Finisterre, montado por H. Michaels, pasó 1,400 metros en 1.39 3|5.

—Comuna, montada por H. Mancilla, movió 600 metros en 42 1|5.

—Sancho Panza, montado por un aprendiz, atropelló 600 metros en 42 2|5.

—Nitrógeno, montado por H. Huerta, movió 400 metros en 27 2|5. Después de un largo descanso repitió igual distancia en 26 3|5.

—Coronis, montada por R.
la, pasó 1,000 metros en 1.
—Kerensky y Petirrojo,
por aprendices, atropellaron
tros en 39 3|5, llegando
Después de un largo desc
pitió Kerensky igual dist
41.
—Bow, montado por H.
trabajó una vuelta en 2.30
—Romanones, montado
aprendiz, movió 600 me
40 3|5.
—Flanders, montado por
ta, atropelló 600 metros e

Pistas de saltos

Carranza, montado por C
da, Pérfido, por S. Rojas,
por J. Reyes, Curacao por
nández y Rosicler III por
diz, saltaron todos en gru
vuelta, pasando todos bien.
—Beriberi, montado por
non, saltó dos saltos bien.
Tiradente, montado por u
diz, saltó una vuelta admir
te bien.
—Vittel, montado por u
diz, Feudal por M. Soto y
gue II por el señor C. Ala
saron una vuelta saltando
primeros bien; Merengue II
algunos saltos.

NOTICIAS DIVERS

Espronceda.— Continúa
mejorado de los cáusticos
fueron aplicados en los re
lanteros.

Farnesio.—Este pupilo d
Liguria, que hace tiempo
trado y enviado al campo,
recogido y ha ingresado
que dirige J. J. Munita pa
nuevamente los rigores del

Ugolín.—Este ganador de
sayo', ha sido adquirido por
ras Pirque, donde prestará
vicios como padrillo.

Manuel Mancilla.—Proc
Concepción ha llegado este
que se ganó 11 carreras e
pódromo de esa ciudad.
Acepta compromisos de
pesa 40 kilos.
Los interesados pueden
al corral del preparador San
zález.

INSCRIPCIONES PARA LAS CARRERAS DEL PROXIMO DOMINGO EN AMBOS HIPODROMOS

CLUB HIPICO

I. Premio BAROLO.— 1,100 metros.— Para caballos de 2 años nacidos en el país, que no hayan ganado.— Peso: 54 kilos.— Inscripción: $ 40.— Premios: $ 4,000 al 1.o

Don Gonzalo	54	Sirsac	54
Gitanillo	54	Fiero	54
Isabelino	54	Caledonia	52
Quilpín	54	Gironde	52
Greetins	54	Hara-Kiri	52
Long-Long	54	Rime	52
Kansas	54	Poruña	52
Old Gin	54	Xia	52

II. Premio BETICA.— 1,600 metros.— Para caballos que hayan ganado más de $ 10,000 y no más de $ 40,000.— Peso: 50 kilos. — Recargo de dos kilos por cada $ 5,000 ganados sobre el mínimum de $ 10,000. —Inscripción: $ 30.— Premio: 3,000 pesos al 1.o

Duque de El	60	Eylau	52
Pelo de Oro	58	Kiss-me	51
Eton	56	Emily	48
Gladstone	54	Helyette	48

III. Premio BAYACETO.— 1,400 metros.— Para caballos de 3 años y más que no hayan ganado más de $ 10,000.— Peso: 50 kilos.— Recargo de un kilo por cada $ 1,000 ganados.— Inscripción: $ 30.— Premio: $ 3,000 al 1.o

Acalia	57	Flanders	51
Veldora	56	Himalaya	51
Perla White	55	Glaneuse	51
Siciliana	54	Predilecta	51
Carbonero	53	Huancayo	50
Copayapu	53	Rubicón	50
Minoru	53	Witchcraft	49
Bilanz	52	Griega	49
Bizerta	52	Churrasca	48
Tande	52	Taglioni	48

IV. Premio ENSAYO DE VALLAS (clásico). — 2,400 metros m|m (7 saltos).— Vallas.—Para caballos de 3 años y más que no hayan corrido en saltos.— Peso de reglamento.— Inscripción: $ 20.—Ratificación: $ 30 el Lunes anterior a la carrera.— Premio: $ 5,000 al 1.o

Beri-Beri	71	Lady Kendal	69
Carranza	71	Tiradente	68
Feudal	71	Titita II	68
Rosicler III	71	Vittel	68

V. Premio BARSAC.— 2,400 metros.— Para todo caballo ganador. —Handicap.— Inscripción: $ 45.— Premio: $ 4,500 al 1.o

Acorazado, Jaramago, Gloriola, Helyette, Don Alfredo, Electron, Winchester, Velada, Bow, Cadillac y Ruler.

VI. Premio BURGOMASTER. — 1,100 metros. — Para caballos que hayan ganado más de $ 10,000. — Handicap. — Inscripción: $ 30. — Premio: $ 3,000 al 1.o

Kerensky, Paimpolaise, Acalia, Fagra, Coronis, Asturiano, Whip, Simplice, Pacato, Hipócrates, Oiseau Bleu, Virgilio, Pega Pega, Shimosa, Dudoso, Detonación, Sensata, Riodina, Toldilla, Alacrán, Filoche, Córcega, Gacetilla, Esparceta, Romanones, Wintergreen, Provenza, Fusil y Gracia.

HIPODROMO CHILE

Premio BIO - BIO.— 900 metros.
Addax; Película; Sarah; Alava; Facsímil; El Pinta; Mosca Azul; Bataille; Dresden; Académico; Pica; Maritornes; Falsán; Tolosa; Don Gustavo; El Pato; Arengosa; Patina; Atlética; Sperata; Venus; Gregorita; Aumento; Kleisch; Lorna; Esp. de Rosa; Fanny.

Premio BERNA.— 1,300 metros.
Barsaquito; Curioso; Toldilla; Tetuán; Acalia; Fagra; Tococo; Simplice; Bombón Rose; Filoche; Borgue; Asturiano; Siciliana; Dodge; Hipócrates; Golosina; Mormón.

Premio BETUN. — 1,200 metros.
Centolla; Hila; Ancatemo; Telilla; Vilú; Arrás; Octubre; Fatalist; Aralar; Pacato; Matango; Yelcho; Papamoscas; Sergio; Wisconsin; Alboroto II, Quepe, Gracia.

Premio BRETONA.— 1,200 metros.
Veldora; Elda; Fusil; Queen Ferry; Tancredo; Flanders; Hesperia; Vendimia; Costino; Barguesa; Maestro Cantor; Alicahue; Pinganilla; Taglioni; Gentille; Espora; Fantomas; Perla White.

Premio. BACHILLERA. — 1,200 metros.
San Vicente; Foca; Name; Dazzle; Gongorzola; Guaraña; Alsa; Tangola; Longo; Prontitud; Wallestein; Popy. Mía Cara; Whitchcraft; Injuria; Tortilla; Himalaya; Griega.

Premio BRASA. — 900 metros.

	Kilos		Kilos
Weekend	56		
Xenops	56	Gran Liga	54
Sensetion	56	Judex	54
Fósil	56	Xois	54
Comuna	54	Hara - Kiri	54

Premio ABRIL. 1,900 metros.
Dándalo; Poincaré; Herodes; Pilín; La Seine; Eylau; Zólika; Dover; Sancho Panza; Iriarte; Bow; Ruler; Fideline; Lord Beryl.

Champaña Santa E
ya salió. Pídalo por tel
1890 al Depositario Cent
Alfredo Blanchar
Calle La Bolsa 33

FUMEN CIGARRILL
"CAMBIO"
a 20- 40 y 30 Ch
Son los mejores
obsequian zapal

USE PARA AFEITARSE CREMA JABON EXCELSI

GUIA PROFESIONAL

ABOGADOS

GABRIEL AMUNATEGUI
SALVADOR DE LA VEGA
Estudio: Morandé 235 (interior). De 2 a 6 P. M.

ERNESTO BARROS JARPA
Atiende sus asuntos profesionales el señor Agustín Barros Jarpa, en Morandé 235

NARCISO SEPULVEDA FERNANDEZ Y LUCIO PARADA P.
Bandera 323 Juicios civiles, criminales. Asuntos contenciosos y voluntarios.

LUIS MALAQUIAS CONCHA S.
Asuntos civiles, criminales, accidentes, apelaciones. Compañía 1065, Casilla 1088.

PEDRO DAZA BRANTES
LIVIO ROJAS A.
Morandé 440. Casilla 2281, Teléfono 2951.

JORGE ERRAZURIZ TAGLE
LUIS A. QUINTEROS T.
Amunátegui 301, Teléfono 638, Casilla 2592.

FERNANDO ERRAZURIZ TAGLE
Notario - abogado, Bandera 345. Casilla 926. Teléfono 3324.

NICANOR ELGUETA
Galería Alessandri 19 A. Teléfono 586. Asuntos civiles, comerciales, mineros y criminales.

BELFOR FERNANDEZ
Morandé 440, altos, 11-12,3-6, Unicamente asuntos profesionales.

GALVARINO GALLARDO NIETO
Ahumada 163, altos, Teléfono 3348.

VICTOR GARCIA R.
Abogado
Trasladó su estudio al Banco Español de Chile, Estado 180.

OSVALDO HEVIA L.
Morandé N.o 244, Casilla 1831.

CARLOS SALAS HERRERA
Abogado. Bandera 552. Teléfono 2177.

RAMON SEGUNDO JIMENEZ
Abogado, Galería Alessandri 17, piso segundo, 10-11, 4-6.

FIDEL MUÑOZ RODRIGUEZ
GUSTAVO CANO PEEL
Abogados
Huérfanos 1153, Bolsa de Productos.

LORENZO MONTT
AMBROSIO MONTT WALMS
Compañía 1207, Teléfono 2307.

MANUEL MERINO E.
LUIS MERINO E.
Agustinas 584, Teléfono 2077. Casilla 2407, 10 a 11 y 4.30 a 6.

MANUEL OLIVA
Galería Alessandri 15-A. Juicios civiles, comerciales y criminales.

ANTONIO PLANET C.
Especialmente cuestiones comerciales. Estudio: Bandera 166, Casilla 4034, Teléfono Inglés 1137. De 10 a 11 A. M., 4 a 6 P. M.

ALFONSO R. VECO
Especialmente causas comerciales. Nueva York 89 (frente edificio Ariztía).

AL COMERCIO
ABRAHAM SEPULVEDA
Abogado
Recibe cobranzas, dando garantías. Asociaríase otro abogado tenga trabajo. — Bandera 78, Oficina 15.

EMILIO TAGLE RODRIGUEZ
Abogado. Huérfanos 840. Teléfono 2018. Atiende preferentemente asuntos comerciales y mineros; 3 a 4.

LUIS FIDEL YAÑEZ
Defensor de Ausentes y de Obras Pías. Moneda 1925.

HUMBERTO YAÑEZ VELASCO
Trasladó su estudio: Agustinas 673 Teléfono 1614.

INGENIEROS

ALFREDO LEA-PLAZA
Santiago. Huérfanos 2334. Oficina Moneda 1168. Teléfono 137.

EDUARDO GERMAIN S. B.
Titulado en Estados Unidos. Galería Alessandri 24.

MEDICOS

DR. AMENABAR OSSA
Oculista, catorce años Europa, tres años Médico - Director Hospital de Ojos Condado Stafford (Inglaterra). Merced 494, de 1.30 a 4, Teléfono 602.

DR. ITALO ALESSANDRINI I.
Cirugía y ginecología. Consultas: de 1 a 3, Merced 324, Teléfono 3555.

DR. ARNELLO
Cirugía, anestesia general, venéreas. García Reyes 17, de 12-3; Hospital San Vicente. 4-6.

DR. AGUILAR
Cirugía general. ginecología, sífilis. De 1 a 3. San Isidro 239.

DR. ALCAINO
Oídos, nariz, garganta, vías lacrimales. Dieciocho 257. Teléfono 257. De 2 a 5.

DR. CARLOS A. ILLANES B.
Medicina interna y enfermedades de niños. De 2 a 5. Castro 176.

Dr. BARRENECHEA
Oculista y especialista en oídos, nariz y garganta. Estado 91.

DR. J. BROKMAN
Ausente en Europa.

DR. ARTURO BARRAZA A.
Vías urinarias, sífilis. Puente 557. De 3 a 6

DR. BISQUERT
Vías urinarias sífilis. Moneda N.o 853. De 3 a 6. Casilla 2563, Teléfono 953.

DOCTOR BOTELHO
Tuberculosis y asma. Valparaíso, Blanco 330.

DR. JULIO BUSTOS
Médico de ciudad de Santiago. Medicina interna, niños, sífilis. Recoleta 707. De 2 a 4.

DR. BORQUEZ SILVA
Estudios Europa. Pulmón, corazón, estómago, intestinos. Rayos X. 3 a 6. A. Prat 80. Teléfono 19. Matadero

Dr. BUSTOS
Oculista. De 1 a 4. Teléfono 2204. Merced 315.

DR. BRAGA CASTILLO
Rayos X. Merced 136. Teléfono 1393. Consultas: de 9 a 10 y de 1 a 4.

DR. ALDO CONTRUCCI
Estudios Europa, medicina interna, sífilis. Agustinas 1729, 2-4. Teléfono 3340.

W. E. COUTTS
Sífilis, vías urinarias, 3-6. Teléfono 1314. San Martín 373.

DR. CHARLIN
Profesor enfermedades de la vista: Consultas 3-6 P. M. Compañía N.o 2115. Teléfono 2632.

DR. RODOLFO CASTILLO S.
Oídos, nariz, garganta. Consultas: 3-6, Moneda 1037.

DR. FELIX DAZA BRANTES
Medicina adultos y niños. De 2 a 4. Olivos 944. Teléfono 671.

DR. EUGENIO DIAZ LIRA
Cirugía de niños y ortopedia. Catedral 1625. De 6 a 8.

DR. PAULINO DIAZ
Moneda 1963. Teléfono 1178. De 1.30—4. Especialmente piel, venéreas. Regresó.

LABORATORIO CLINICO
de los doctores O. Letelier G., W. Fernández B. y R. Herrera V., San Antonio 451. Casilla 2886. Teléfono 3692. Exámenes completos: sangre, orina, leche, desgarros, etc. Cultivos. Autovacunas. Exámenes parasitológicos. Tumores.

DOCTOR CROIZET
Profesor de la Facultad de Medicina. Regresó de Europa. Consultas, 1 a 3. Dieciocho 191. Teléfono 637.

Dr. LEONIDAS CORONA T.
Laboratorio Clínico. Delicias 868, (frente a Estado). Consultas: de 3 a 5. Teléfono 2483.

DR. LEON CHONCHOL
Medicina general. Rayos X. Sífilis, piel, venéreas. Consultas: 2 a 5. San Antonio 40.

Dr. CAMPOS MENDEZ
Medicina interna. Enfermedades y desórdenes sexuales, 10-3, Compañía 2855.

DR. DIMITSTEIN
Agustinas 1308, esquina Teatinos. Rayos X. Medicina general, especialmente: corazón, pulmón, estómago e hígado. De 1 a 4. Regresó.

IGNACIO DIAZ MUÑOZ S.
Medicina general, vías urinarias, 2.30—4.30. Bandera 574. Teléfono 3424.

Dra. JUANA DIAZ MUÑOZ
Especialista enfermedades señoras y niños. 4 a 6. Delicias 858.— Teléfono 1715.

DR. RICARDO DONOSO
Estudios en Europa. Medicina interna, especialmente pulmón, corazón. Agustinas 619. De 1.30 a 3.30.

DR. DODDS
Cirugía huesos, injertos óseos; cirugía cráneo-cerebral, de la médula y nervios. Estudios EE. UU., Europa. 21 de Mayo 578. Teléfono 2407.

DR. DIAZ VELASCO
Medicina interna, niños, sífilis. 1 a 4. Vergara 474. Teléfono 236. Parque.

DR. E. DAVILA H.
Estudios Europa. Medicina interna. Laboratorio, de 10—12 y 6—7. Castro 31.

DR. RODRIGO DONOSO GAETE
Medicina interna. Consultas 5 1|2 a 7. Dieciocho 175. Teléfono 2206.

DR. ESPINA
Rayos X. Medicina interna. Estudios Europa. Delicias 1228, esquina Gálvez. Teléfono 2102. De 1.30 a 4.

DR. JULIO EASTMAN
Catedral 2673. De 1.30 a 3.30. Teléfono 2637. Casilla 1571.

DR. FUENZALIDA CORREA
Cirugía, ginecología, partos. Merced 663. De 1 a 3.

DOCTOR FUENZALIDA BRAVO
Profesor extr. enfermedades de niños. Merced 560. Teléfono 1731. 2 a 4.

DR. GARCIA COLLAO
Ojos, nariz, garganta; oídos. San Antonio 148, de 4 a 6.

DR. ENRIQUE GONZALEZ H.,
Estudios Europa, especialmente estómago, intestinos, hígado, diabetes, obesidad, reumatismo. Ejército número 644. De 2 a 4.

DOCTOR GIANELLI
ESTUDIOS EUROPA
Sífilis, Piel, Vías urinarias. 21 de Mayo 562. Consultas de 2 a 6.

DR. JOSE S. GONZALEZ O.
Médico residente del Hospital de Niños. Enfermedades de niños y cirugía general. Consultas: 2 a 4 P. M. Matucana 303, Santiago.

DR. GARCES BARZA
Pulmón, corazón, enfermedades infecciosas, tifus, pneumonía, disentería. Delicias 868. Teléfono 2483.

GONORREA E IMPOTENCIA
Debilidad vital y gonorrea con sus afecciones, prostatitis, supuraciones por mas crónicas que sean, curan en pocos días, garantida. Sistema nuevo. Dr. Winkelmann. 2 a 6. Alameda 880.

DR. ARISTIDES GONZALEZ C.
Profesor extraordinario. Obstetricia, enfermedades señoras. 1—3. Casilla N.o 1551. Teléfono 2789. San Martín 272.

Instituto de Educación Física
Gabinete de Mecanoterapia
MORANDE 750
Masaje y gimnasia médica. Está a disposición del público, atendido por estudiantes de los últimos años de medicina. Horas especiales para señoras y caballeros. **EL DIRECTOR.**

DR. GARCIA DOMINGUEZ
Medicina general. Enfermedades señoras. De 2 a 5. San Martín 453.

DR. GREENE
Regresó Europa. Cirugía, ginecología. San Martín 509, esquina Catedral. 2—4. Teléfono 2860.

ENFERMEDADES DE LA PIEL
Sífilis - Radioterapia.
Dr. FELIX GROHNERT B.
De 2 a 6. Castro 238.

A. ICAZA BARROS
Médico cirujano
Santo Domingo 739. Teléfono 2809

DR. ALEJANDRO INFANTE
Enfermedades niños, médico Hospital de Niños San Luis. Consultas: 3—4. Delicias 258.

Dr. AGUSTIN INOSTROZA
Cirugía, ginecología, sífilis. De 4 a 6. Puente 583.

DR. LUIS HERRERA R.
Medicina y partos. Atiende a toda hora. Recoleta 551.

Dr. GUSTAVO JIRON L.
Cirugía y Ginecología. Lunes, Miércoles, Viernes, Moneda 859. De 2—3.30.

RICARDO KUSKELL S.
Cirugía general. De 3 a 4, excepto Sábados. Merced 186. Teléfono 1344.

DR. A. KORNER ANDWANTER
Estudios en Estados Unidos, cirugía, ortopedia. Consultas: 2 a 4. Santo Domingo 623.

INSTITUTO RADIOLOGICO
Radioscopía, radiografía, radioterapia.

DR. ADOLFO KAPLAN
Estudios Estados Unidos y Europa. Compañía 1429.

DR. TEODORO LEIBLE
Enfermedades nerviosas. Medicina interna. Rayos X. Delicias 1626. De 5 a 7.—Domicilio: Olivos 794.

DR. LAVAL
Medicina interna. Amunátegui 31. De 4 a 6.

Dr. H. LEA PLAZA
Regresó de Europa. Consultas de 2 a 4. Amunátegui 33. Domicilio: San Antonio 735.

DR. LOIS
Cumming 596 esquina Santo Domingo. Inyecciones intravenosas. Medicina. Cirugía. 9-10.30 y 1-3.30.

DRA. CORA MAYERS
Médico-cirujano. Regresó de Europa. Ahumada 49. De 4 a 6. Teléfono 711.

DR. MORALES VILLABLANCA
Jefe Policlínica. Piel, sífilis. Venéreas, 3 a 6. Galería Alessandri 24, Catedral 1625. Teléfono 2235.

DR. ARMANDO LEON I.
Cirujano
Compañía 1909, de 1 a 3.

PROFESOR EDUARDO MOORE
Vergara 110. 2 a 6. Vías urinarias y piel.

DR. MORAGA FUENZALIDA
Medicina y cirugía de niños. Cochrane 188. Teléfono 2804. De 1 a 3.

Dr. MALBRAN
Enfermedades mentales y nerviosas. De 2 a 5. San Antonio 584.

Dr. MEZA OLVA
Estudios Europa. Medicina interna. Sífilis, 4 a 6. Dieciocho 268. Domicilio: V. Mackenna 955. Telf. Santa Elena 9.

Dr. JUAN MARIN
Consultas: Delicias 1164. Teléfono 2914.

Dr. ITALO MARTINI Z.
Ojos, oídos, nariz y garganta. — Delicias 1164. De 2 a 4 P. M.

DR. JUAN MONTENEGRO M.
Enfermedades de niños. Compañía 1770. Teléfono 2120.

Dra. MADGALENA NEIRA
Medicina interna y señoras. Consultas de 2 a 4. Delicias 145.

MANUEL MORENO
Medicina general. Particularmente pulmón, estómago, intestinos. Tratamiento especial tuberculosis pulmonar. Estudios Europa. Delicias 1122, 2 1|2 a 4 1|2.

Dr. MOUAT S.
Ginecología, partos. Ex-jefe Clínica Ginecológica Dr. Korner. Brasil 25. De 1 a 4.

Dr. NUÑEZ ZAMORA
Martes, Jueves y Sábado. 2-5. — Matucana 289. Teléfono 291. Estación.

Dr. OHLERICH
Titulado Alemania y Chile. Medicina interna, enfermedades de niños. Teléfono 332. Catedral 1488.

Dr. LUIS OPAZO P.
Jefe Policlínica Niños Profesor Sanhueza. Compañía 2831. De 1-3.30.

Dr. ALBERTO PANATT
Medicina general. Sífilis. Huérfanos 1819. 1.30 a 4 P. M.

Dr. MARCIAL PARADA
Oídos, nariz, garganta. De 3 a 5. Santo Domingo 831. Teléf. 1859.

Dr. DAVID PULIDO L.
Enfermedades niños. Trasladóse Compañía 1520. Teléfono 2152. De 1 a 4.

Dr. GUILLERMO PUELMA
Regresó de Europa. Vicuña Mackenna 171. Teléfono 431. De 1 a 3.

Dr. PRUNES
Estudios en Europa. Jefe de Clínica. Piel, sífilis. Venéreas. Merced N.o 490. Casilla 2894.

Dr. EMILIO PETIT
Regresó. Cirugía general, vías urinarias. Consultas: Miraflores 450.

Dr. OSCAR PERALTA O.
Arturo Prat 671. Consultas: 2 a 4. Policlínica: de 8 a 9.30. Teléfono Inglés 194, Matadero.

PROFESOR PARDO
Cirugía y enfermedades de señoras. Consultas: De 2 a 4. Ejército 119.

Dr. PANTOJA
Corazón, pulmón, estómago, sífilis. 2-4 y 7-8. Teléfono 574. Santo Domingo 1036.

Dr. OTTO PHILIPPI
Enfermedades niños. Santo Domingo 820. De 1 a 3. Teléf. 2415.

Dr. RAFAEL PEÑARANDA B.
Especialista corazón, estómago, hígado, riñón, sífilis, venéreas. Llamados nocturnos, 2 a 4. Catedral N.o 1983.

AFECCIONES DEL PULMON
y sistema nervioso. Rayos X. Dr. Fontecilla. Ausente (en Europa). Delicias 1626.

Dr. RICARDO PERALTA G.
Cirugía general, especialmente de niños. Claras 471.

DR. QUIROGA
Enfermedades nerviosas, y mentales. Puente 559. Consultas de 3 a 5.

DR. EDUARDO DE RAMON
Cirugía. Enfermedades señoras, 1 a 3. Trasladóse: Agustinas 1606.

Dr. ALBERTO RAHAUSEN
Cirugía. Ginecología. Carmen 47. De 3.30 a 5.30. Teléfono 3022.

Dr. RICARDO ROLANDO
Medicina general. Venéreas, sífilis. Puente 557. De 5 a 7. Casilla 3353.

Dr. JOEL RODRIGUEZ P.
Estudios Europa. Medicina interna, especialmente estómago, intestinos. Rayos X. De 2-4. Amunátegui N.o 559. Teléfono 2810.

Dr. SANTANDER
Estudios Europa. Corazón, riñón, sífilis, especialmente estómago, intestinos. Rayos X. Laboratorio. Moneda 821. De 2 a 5.

Dr. SCHWARZENBERG L.
Enfermedades niños. Merced 186. Teléfono 1344.

Dr. STUARDO
Estudios Europa. Enfermedades niños. De 1 a 4. Moneda 1526. Teléfono 2245.

PROFESOR Dr. SOTO PARADA
Laboratorio Clínico. Moneda 1035, de 2 a 6. Exclusivamente exámenes de sangre, orina, jugo gástrico, líquido céfalo-raquídeo. Reacción Wassermann. Hemoculturas. Autovacunas, etc.

Dr. MARCO A. SEPULVEDA R.
Laboratorio
Bandera 736. Teléfono 233 Exámenes completos: sangre, orina, esputos, etc. Cultivos. Auto-vacunas.

Dr. STOLTING
Oculista, médico recibido en Alemania y Chile. Compañía 1392. De 3 a 5.

Dr. TORRES TORRES
Jefe Clínica Prof. Korner. Enfermedades señoras, cirugía. Catedral N.o 1449. De 2 a 5.

Dr. VARGAS SALCEDO
Cirujano. Martes, Jueves y Sábado. 2-5. Teatinos 354. Teléf. 1060.

Dr. G. E. VIDAL S.
Consultas: 4 a 6. Delicias 2646. Teléfono 245. Estación.

Dr. WAUGH ALDUNATE
Estudios Europa. Medicina interna, Venéreas, Sífilis, Reacción Wassermann. — 2-4.30. Compañía 1853. Regresó.

Dr. WIBEN
Oído, nariz, garganta. Claras 471. De 2 a 4.

Dr. MAURICIO WEINSTEIN R.
Ausente en Europa.

DENTISTAS

Dr. RUBEN BUSTOS
Graduado "Philadelphia Dental College". Trasladóse: Catedral 1280 (bajos). Regresó.

Dr. CERDA LOPEZ
Dentista, Santo Domingo 849. Especialmente Coronas, Puentes. Porcelana. Atenderá vacaciones.

DR. CLODOMIRO CONTRERAS
San Antonio 451. Ayudante Clínica Operatoria Escuela Dental. Teléfono 3692. De 2 a 6.

FERRARI CASTELLARI
Cirujano Dentista. Regresó. San Antonio 830.

DOCTOR GALLARDO GONZALEZ
Cirujano-Dentista. Estudios en Philadelphia. Regresó. Echaurren 26. Consultas: 9-12 y 3-6.30.

DOCTOR ROGAT
ESPECIALISTA PIORREA-ALVEOLAR
ENCIAS SUPURANTES
DIENTES MOVIBLES
BOLSA COMERCIO
OF. 212 - 213.

Dr. ALFONSO LENG R.
Ayudante Escuela Dental. Especialistas puentes, coronas, piorrea, extracciones. Compañía 1594.

MUÑOZ LOBOS Hno
Extracciones sin dolor.
formo, puentes, placas, tra
tos rápidos. San Diego 307-

PEDRO MENDES
Estudios Estados Unidos.
Huérfanos 782. (Precios an

MANUEL VEAS F.
Trabajos rápidos. Extr
sin dolor. Regresó. A. Prat

ENRIQUE MORENO O
Clínica Dental
Especialistas en cada
Huérfanos 1616. Teléfono 16

JOSE MARIA SAAVED
Dentista. Alameda 1313,
Teatinos.

RAFAEL UR
Dentista, Agustinas N.o

JORGE VILLASECA
Dentista: Graduado Filadelf
fesor Escuela Dental. Monji
Regresó.

ARQUITECTOS

EDUARDO TASSO
Construcciones, transforma
reparaciones. Honorarios 8
to. Planos, Presupuestos.
N.o 131.

MATRONAS

ROSENDA CASTRO DE T
Recibe enfermas pensi
atención esmerada. Cochrane

CLINICA PRIVADA DE O
TRICIA
Señora Reyes, matrona
gista. Establecimiento mode
Atendido por dos cirujanos
listas. Recibe enfermas tod
tes del país. Partos. Precio
rados. Consultas gratis. Es
636.

CLINICA. — ISABEL MA
DE G
Recibe pensionistas, parto
ciones internas. Rosas 2885.

CLINICA
Ana G. de Vargas Barre
tos. Recibe pensionistas. C
número 985.

MATRONA ERAZO
Huérfanos 2460, entre Gar
yes y Bulnes. Gran pensiona
ticular. Partos, atendidos
mente por su propietaria o
a elección de las enfermas,
medades de señoras, atendid
médicos especialistas. Pensi
Inyecciones, atiende a domic

SARA OSORIO DE GONZ
Pensionado particular para
curaciones internas. Asisten
micilio. Rosas 1727.

Mme. E. FRAGNAUD
Matrona francesa, Manuel
guez 647.

PENSIONADO CRUZ RO
Atendido señora Emma de
matrona llegada Buenos Aires
sionistas desde $ 100. Clínica
raciones atendida doctor
San Diego 360.

PENSIONADO MENARES
Pensionistas partos. Pensió
pesos. Masaje médico. C
gratis. Cochrane 846.

PENSIONADO "Dra. VICEN
Recibe enfermas, meses,
Asistencia completa partos,
Turno permanente. San Diego

PENSIONADO PARTICUL
Mercedes Rojas. — Matro
Diego 930.— Recibe pensioni
todas partes del país. Partos
sionistas, $ 80. Curaciones in
atiendo consultas por carta
sultas gratis Precios módico

CARMELA TORO G.
Partos. Asistencia toda hor
cibe enfermas. Matucana 640.

VARIOS

JULES BONDALLAZ
Masajista suizo. Moneda 72
sajes, gimnasia médica.

LUIS OVANDO y Cía.
CAMBIO DE MONEDAS
HUERFANOS N.o 1040 - Teléf Inglés 1451.

Aserrín Blanco
seco, por grandes y pequeñas partidas, ofrecen a precio sin competencia.
Fratelli Castagneto
DELICIAS, ESQUINA SAN MARTIN

TRIBUNALES DE JUSTICIA

MOVIMIENTO HABIDO EN 3 DE ABRIL DE 1922

CORTE SUPREMA

1.a sala.—Se ocupó de los acuerdos.

2.a sala.— 1. Santiago Serra y otros con Pedro Cattani, pendiente.
Las demás, no vistas.
Alegaron: Don Eduardo Opazo, por el recurso y don Juan Miguel Ramírez contra el recurso y quedaron pendientes.

CORTE DE APELACIONES

1.a sala.—1. Contra V. Mora, confirmada; 2. Denuncia de Turri, revocada; 3. Contra E. Bustamante, confirmada; 4. Contra F. Osorio, confirmada; 5. Contra M. Castillo, confirmada; 6. Contra G. Gálvez, confirmada; 7. Contra G. García, trámite; 9. Contra F. Olivos, confirmada; 10. Contra J. M. Undurraga, revocada; 11. Contra B. Navia y otros, confirmada con declaración.
Agregada: Guillermo Cañas (militar), confirmada.
Secretario, señor Fabres.
Alegaron: Don Alfredo Aldunate y don T. Alvarez con don E. Grez Padilla, en la 2.a

2.a sala.—Relator, señor Gutiérrez —1. Banco Chileno Garantizador de Valores con H. Lavanderos, suspendida; 2. Banco Francés de Chile con Domitila Palazuelos, acuerdo; 3. Clotilde Borne con Alberto Larenas, revocada; 4. Partición de Enrique Padilla, suspendida; 6. Luis Azócar Alvear con Landea y Gálmez, suspendida.
No vistas las demás.
Alegaron: En la 2.a, don Germán Riesco con don Luis Montero.
En la 3.a, don Manuel Iarenas con Javier María Silva.
En la 5.a, don Víctor Ortiz, revocando.

3.a sala.—2. L. Córdova con C. R. Abalos, revocada; 6. E. del C. Brito con José V. Vallejos, aprobada; 7. A. Pinto con J. Arcos, revocada; 8. C. 2o Aravena, concurso hipotecario, trámite; 9. C. 2.o Aravena, quiebra, trámite; 12. R. Canales con Cándido Pérez y otros, trámite; 14. J. Pasten con J. Arce, trámite.
Las demás no vistas o suspendidas.
Secretario, señor Alcalde.
Alegaron: Don M. Gumucio con A. de Ramón, en la 2.a; don S. de la Vega, por la aprobación, en la 6.a; y don P. Abalos, por la revocación, en la 7.a

4.a sala.—Relator, señor González Campos.—1. Contra Ricardo Carvallo, casada de oficio; 2. Contra Rafael Adasme, confirmada; 3. Manuel Ríos, confirmada; 4. Contra Perfecto Pardo, revocada; 5. Contra Juan Pérez, confirmada; 6. Contra María Loyola, confirmada; 7. Contra Pedro Vila, confirmada; 8. Reclamo de avalúo de Clodomiro Avilez, confirmada; 9. Contra Jorge Reveco, aprobada; 10. Emilio Kehle contra Miguel E. Tagle, suspendida; 11. José Esplechade con Javier Rengifo, sin tribunal; 12 y 13. Oettinger Hnos. con Ernesto Lagarrague, confirmada; 14. Germán Becker con Benjamín Valenzuela, trámite; 15. José Diamanti con Salomé Caviedes, acuerdo; 16. Crispina Avendaño, modificación de inscripción revocada; 17. Alfredo Herrera con Compañía Cervecerías Unidas, acuerdo; 21. Margarita Elgueda con Banco Garantizador de Valores, trámite; 23. Banco Alemán con Isabel Gajardo, mal anunciada; 25. María Fernández con Julián García, mal anunciada.
No vistas las demás.
Fallada de acuerdo: Contra Carlos Castillo con Pedro Herrera, confirmada.
Alegaron: En la continuación de la causa N.o 26, de ayer, don Diógenes Olea, revocando.
En la 6.a, don Alfredo Cañas O'Ryan, revocando.

INDUSTRIAS Y COMERCIO

CAMBIOS BANCARIOS DE AYER

PLAZAS	Monedas	Valor de la £	CHILE		ESPAÑOL		ANGLO S. A.		NAC. CITY		GERMANICO		LOND. y RIO		FRANCES	
			90 d/v.	Vista	90 d/v.	Vista	90 d/v.	Vista	90 d/v.	Vista	90 d/v.	Vista	90 d/v.	Vista	90 d/v.	Vista
DRES.	Libra	1	40.30	40.80	40.30	40.80	40.30	40.80	40.30	40.80	40.30	40.80	40.30	40.80	40.30	40.80
RIS	Franco	48.6	0.83½	0.85	0.84¼	0.85¼	0.84¼	0.85	......	0.84⅝	......	0.85½	0.84	0.84⅝	0.83¾	0.84½
MBURGO	Marco	134338	0.03	0.031	......	0.032	......	0.032	......	......	......	0.03	......	0.03	......	0.031
EVA YORK	Dólar	4.339	......	9.28½	......	9.31½	......	9.30	......	9.28½	......	9.32	......	9.30½	......	9.31
PAÑA	Peseta	28.24	1.42½	1.45	1.43 1/5	1.45 1/5	......	1.45	......	1.45	......	1.45	......	1.45⅝	......	1.45½
LIA	Lira	82.75	0.48¾	0.49½	......	0.49¾	......	0.49¾	......	0.49	......	0.50½	......	0.49¾	......	0.48¼
P. ARGENTINA	Nacional	11.95	......	3.37	......	3.41¼	......	3.36¼	......	3.35	......	3.38	......	3.36	......	3.31
BERES	Franco	53.37	0.77½	0.78¾	......	0.78¾	......	0.79	......	0.78¾	......	......	......	0.79¼	......	0.79½
ZA	Franco	22.17	......	1.81¾	......	1.84 1/5	......	1.81¾	......	1.81	......	1.83	......	1.82½	......	1.82½
LANDA	Florín	11.68	......	3.54¼	......	3.54¾	......	......	......	3.52¾	......	3.55½	......	......	......	......
ECIA	Corona	—	......	......	......	......	......	......	......	......	......	......	......	......	......	......
INA	Corona	16120	......	......	......	......	......	......	......	......	......	0.0022	......	......	......	......
LIVIA	Boliviano	16.89	......	......	......	2.38½	......	......	......	......	......	......	......	......	......	2.36

CAMBIO BANCARIO: $ 40.30. — COMERCIAL: $ 40.20

OLAR $ 9.28 1|2; 1 FRANCO $ 0.83 1|2, 1 MARCO $ 0.03; 1 LIRA $ 0.48 3|4; 1 PESETA $ 1.42 1|2; 1 NACIONAL ARGENITNO $ 3.37

PREMIO DEL ORO: 217 o|o. — UN PESO PAPEL VALE 5 31|32 d.

BOLSA DE COMERCIO

Movimiento

anto en la primera como en segunda rueda se efectuaron di- sas operaciones, que en su con- to fueron de gran interés por nsarse algunos gruesos lotes de iones y bonos hipotecarios.

Por los boletines publicados más lante podrá observarse que An- agasta, Tocopilla y Rafaelitas uvieron la preferencia en las udicaciones, siendo también de portancia los negocios realizados Minera y Caupolicán y Cala- o.

Los títulos de sociedades que raron el Sábado muy firmes, se taron flojos ayer. A pesar de o, las Llallaguas subieron de 3 a 306 y Loa de 78 a 80.

Contrariamente a lo ocurrido en los papeles, la mayor parte de los bonos mejoró sus cotizaciones.

Durante el día, las fluctuuaciones habidas en los valores fueron las que a continuación se expresan:

SUBIERON: Caja 7-1, 1|2; 7-2, 1 1|4; **Hipotecario 7-1**, 1|4; 7-2, 1; 8-1, 1|8; **Llallagua**, 3; **Tocopilla**, 1 1|4; **Loa**, 2; **Malvoa**, 1 y **Rafaelitas del N.**, 3|4.

BAJARON: Caja 8-1|2, 1|8; 8-1, 1|8; **Garantizador 8**, 1|2; **Araca**, 1|4; **Chacaltaya**, 1|4; **Huanuni**, 3|4; **Nueva Elqui**, 1; **Santo Cristo**, 1|4; **Antofagasta**, 1|2; **Tierra del Fuego**, 3|4; **Cemento Melón**, 3|4; **Refinería de Penco**, 2 1|2; **Tabacos**, 1; **Viña del Mar**, 1|4, y **Sud Americana de Vapores**, 3.

OPERACIONES DE AYER

Primera rueda

8000 Caja 8-1|2, 96 1|2.
7000 Hip. 8-1, 94 1|2.
6000 Caja 8-1, 99 7|8.
2000 Garantizador 8, 79.
50 Minera, 47.
500 Antof Abril 20, 54 1|4.
1600 Antof., Abril 20, 54.
3000 Hip 7-2, 91.
35 Gas Santiago, 45.
200 Lastenias, Abril 20, 35 1|2.
100 Lastenias, Abril 6, 35.
500 Tocopilla, Abril 6, 93.
100 Tocopilla, Abril 20, 93 1|2.
100 Tocopilla, Abril 20, 93 3|4.
500 Tocopilla, Abril 20, 94.

Segunda rueda

2000 Hip 8-1, 94 1|2.
100 Bco. Chile, 198.
1 Club Hípico, 9,000.
4000 Caja 7-2, 1903, 96.
3000 Caja 8-1, 1916, 100 1|4.
14 Gas Santiago, 45.
13000 Minera, Abril 6, 47 1|2.
900 Minera, Abril 20, 47.70.
300 Minera, Abril 6, 47 3|4.
500 Rafaelitas, Abril 20, 10 1|2.
1000 Rafaelitas, Abril 20, 10 5|8.
100 Minera, Abril 20, 48.
800 Caupolicán, Ab. 20, 6 7|8.
200 Minera, Abril 6, 48.
400 Minera Abril 20, 47.70.
100 Caupolicán, Ab. 20, 6 3|4.
10500 Caja 7-1, 94.
4000 Caja 8-1|2, 96 1|2.
22000 Hip. 8-1, 94 5|8.
300 Rafaelitas, Ab. 20, 10 7|8.
100 Minera, Abril 20, 48 1|4.
400 Caupolicán, Ab. 6, 6 7|8.
300 Minera, Abril 20, 47 3|4.
100 Antofagasta, Ab. 20, 53 3|4.
200 Lastenia, Abril 20, 35 1|4.
1000 Caja 8-1, 99 3|4.

PRECIOS DE COMPRADOR Y VENDEDOR AL TERMINAR LAS RUEDAS

TITULO	COMPRADOR		VENDEDOR	
	Cantidad	Precio	Cantidad	Precio
BONOS				
Caja 6-1	17,000	91	7,000	91½
Caja 7-1	20,000	93⅛	....	....
Caja 7-2	4,000	93¾	....	....
Caja 8-1|2	50,000	96½	....	....
Caja 8-1	....	....	13,000	99⅞
Garantizador 8	1,000	79	....	....
Hipotecario 7-2	3,000	90	....	....
Hipotecario 8-1	20,000	94½	6,000	94⅝
BANCOS				
Chile	100	198	90	198
Español de Chile	100	167½	30	169
Francés de Chile	....	....	20	32
Hipotecario de Chile	100	635	....	....
Industria y del Comercio	....	....	200	15
Nacional	100	64	....	....
MINERAS				
Araca, Abril 20	500	64	....	....
Araca, Abril 6	....	....	100	65
Caylloma, Abril 20	300	3½	....	....
Chacaltaya, Abril 6	....	....	200	17¾
Huanuni, Abril 6	....	....	100	86
Lebu, Abril 20	200	80½	100	81
Llallagua, Abril 20	100	306	200	307
Máfil, Abril 6	....	....	100	116
Minera e Industrial, Abril 6	400	47¾	....	....
Minera e Industrial, Abril 20	....	....	200	48
Monte Blanco	....	....	200	4
Nueva Elqui, Abril 20	300	29½	100	30¾
San Bartolo, Abril 6	200	17	....	....
Santo Cristo, Abril 20	300	15	200	16
Santa Rita, Abril 6	....	....	300	16
Tocopilla, Abril 20	100	94	100	94½
Totoral	500	5	....	....
Tres Montes, Abril 6	....	....	300	23
Vacas, Abril 20	500	6⅜	....	....
SALITRERAS				
Antofagasta, Abril 20	500	53½	500	53¾
Chilena	400	15½	....	....
Dones, Abril 20	200	17¾	....	....
Lastenia, Abril 20	200	35¼	....	....
Loa, Abril 20	300	78½	....	....
SEGUROS				
La Estrella	....	....	100	20
INDUSTRIALES				
Cemento Melón	100	27½	50	28
Gas de Santiago	15	45	....	....
Malvoa, Abril 20	500	15	....	....
Refinería Penco, Abril 20	500	49¼	200	50½
Viña del Mar, Abril 20	....	....	400	38⅝
DIVERSAS				
Club Hípico	....	....	1	9,200
San Bernardo	10	146½	....	....
Vapores, Abril 20	200	58	100	59½
Telégrafo Comercial	100	51	100	52
PETROLIFERAS				
Cacheuta	....	....	100	3
Caupolicán y Calacoto, Abril 20	500	6⅞	....	....
Rafaelitas del N., Abril 20	500	10¾	200	10⅞
CIERRE A LAS 5 P. M.				
Cambio	....	40.20	....	40.40
Oro	....	217	....	217.50
Libras por oro	....	12.60	....	12.70
Disputada, Abril 6	....	46½	....	....
Huanuni, Abril 6	....	....	....	85½
Minera e Industrial, Abril 20	....	47½	....	....
Nueva Elqui, Abril 20	....	....	....	30
Tocopilla, Abril 20	....	94½	....	....
Antofagasta, Abril 20	....	....	....	53
Club Hípico	....	9,000	....	....
Caupolicán y C., Abril 20	....	6¾	....	....
Rafaelitas del N., Abril 20	....	10¾	....	....

OPERACIONES EN VALPARAISO

Primera rueda

100 Antof., Abril 20, 53 1|2.
3000 Araca, Abril 6, 64.
3000 Araca, Abril 20, 64.35.
1550 Lastenias, Abril 6, 35 1|2.
100 Loa, Abril 6, 79.
100 Loa, Abril 20, 79.30.
5200 Lastenias, Abril 6, 35 1|2.
6200 Lastenias, Abril 20, 35.67.
200 Cervecerías, Ab. 6, 36 1|8.
200 Minera, Abril 20, 47 1|2.
200 Minera, Abril 6, 47 1|4.
1000 Antof., Abril 6, 53 1|2.
2000 Hip. 7-1, 89.
400 Antof., Abril 20, 54.
600 Penco, Abril 6, 50.
100 Penco, Abril 20, 50.

Segunda rueda

200 Antof., Abril 6, 53 1|2.
200 Antof., Abril 20, 53 3|4.
100 Penco, Abril 6, 50.
200 Fuegos, Abril 20, 100.
100 Penco, Abril 20, 49 1|2.
200 Lastenia, Abril 6, 35.
200 Lastenia, Abril 20, 35.10.
100 Minera, Abril 20, 47 1|2.
600 Lastenia, Abril 6, 35.
600 Lastenia, Abril 20, 35.17.
200 Huanuni, Abril 6, 86.
200 Huanuni, Abril 20, 86.35.
300 Penco, Abril 20, 49.
300 Melón, Abril 6, 27 1|4.
60 Loas, 80.
1200 Rafaelitas, Ab. 6, 10 1|4.
200 Fuegos, Abril 6, 99 1|4.
600 Minera, Abril 6, 47 1|4.
100 Dones, Abril 6, 18 1|4.
300 Tabacos, Abril 6, 87.
500 Rafaelitas, Ab. 6, 10 1|2.
300 Vapores, 58.
100 Minera, Abril 20, 47 3|4.

CAMBIO

1.a rueda: Vendedor, 40.40, y comprador, 40.20.
2.a rueda: Vendedor, 40.20, y comprador, 40.

ORO

1.a rueda: Vendedor, 219, y comprador, 218.
2.a rueda: Vendedor, 217.50, y comprador, 217.

LIBRAS POR ORO

1.a rueda Vendedor, 12.70, y comprador, 12.60.
2.a rueda: Vendedor, 12.70, y comprador, 12.60.

BOLSA COMERCIAL DE CHILE

Primera rueda

3400 Aconcagua, Abril 6, 12.
3400 Aconcagua, Abril 20, 12.20.
100 Caupolicán, Abril 20, 6 7|8.
1300 Caupolicán, Abril 6, 6 3|4.
1000 Caupolicán, Abril 6, 6.83.
1000 Caupolicán, Abril 20, 6.90.
800 Caupolicán, Abril 20, 6 7|8.
500 Caupolicán, 6 3|4.
200 Chacaltaya, Abril 6, 17.
200 Chacaltaya, Abril 20, 17.20.

Segunda rueda

2100 Caupolicán, Abril 20, 7.
600 Caupolicán, Abril 6, 6 7|8.
500 Domeyko, Abril 20, 2.35.
4300 Caupolicán, Abril 20, 6 7|8.
2800 Caupolicán, Abril 6, 6 3|4.
2000 Marta Lib., Ab. 20, 5.
2300 Marta Lib., Ab. 6, 5 1|8.
700 Marta Lib., Abril 6, 5.
1000 Caylloma, Abril 20, 3 1|4.
100 Caupolicán, Abril 20, 6.83.

VALOR DE LA £ EN DOLARES

Los cablegramas procedentes de Nueva York, recibidos ayer en los Bancos de esta ciudad, indican las siguientes cotizaciones en oro americano:

Anglo Sud Americano	**4.39 ½**
Alemán Transatlántico	**4.39 ¼**
Francés de Chile	**4.38 ½**
Londres y Río de la Plata	**4.39**
National City Bank	**4.39 ½**

COTIZACION DE METALES

Cablegrama sobre cotizaciones de metales correspondiente al día de ayer:

Estaño: £ 143.7.6, al contado; £ 144.17.6, a plazo.
Subió, 1.2.6, al contado, y 1.2.6, a plazo.
Cobre Standard: 57.2.6, al contado, y 57.17.6, a plazo.
Bajó, 0.10.0, al contado, y 0.10.0, a plazo.
Plata, 33 7|8d. No varió.

COMPAÑIA ESTAÑIFERA DE LLALLAGUA

TELEGRAMA RECIBIDO DE LA ADMINISTRACION GENERAL

Producción habida en el mes de Marzo, 12,516 qqs. mts.

Despachado a la costa en el mes, 15,510 qqs. mts.

Existencia en bodega en Catavi, 7,649 qqs. mts.

Ley media de la barrilla producida en el mes, 68.62 o|o.

Existencia de bismuto, 8,330 kilos.

La altura del agua en el muro del tranque antiguo era de 56.75 metros, y en el tranque Chaquire de 31.78 metros.

TATTERSALL

Precios corrientes en la Feria del 3 de Abril de 1922

Terneros de pié, desde 40 a 89.
Terneros de 1 año, 75 a 96.
Terneros de 1 1|2 año, 120 a 148.
Novillos de 2 años, gordos 215 a 272.
Novillos 2 años, med. gor., 185 a 233.
Novillos 2 años, flacos, 150 a 184.
Novillos 3 años, g. mest., 375 a 434.
Novillos 3 años, g. país, 284 a 375.
Novillos 3 años m. gord., 280 a 352.
Novillos 3 años, flacos m., 185 a 274.
Novillos 3 años, país, 75 a 202.
Bueyes gordos mestizos, 435 a 640.
Bueyes gordos del país, 380 a 442.
Bueyes a media gordura, 290 a 385.
Bueyes flacos mestizos, 220 a 295.
Bueyes flacos del país, 172 a 250.
Bueyes flacos de trabajo, 320 a 420.
Torunos gordos, 300 a 505.
Torunos media gord., 260 a 635.
Toros, 300 a 800.
Vaquillas de 1 1|2 año, 95 a 155.
Vaquillas 2 años, 170 a 275.
Vaquillas de 3 años, 200 a 292.
Vacas gordas Mestizas, 250 a 452.
Vacas gordas del país, 285 a 370.
Vacas a media gordura, 230 a 295.
Vacas flacas mestizas, 185 a 272.
Vacas flacas del país 155 a 215.
Vacas p. leo., mestizas, 342 a 620.
Vacas par. a m. gor., 285 a 405.
Vacas paridas flacas, 195 a 298.

Ventas al peso, al martillo y en privado

Novillos de embarque, 0.86 a 0.94 1|2
Novillos de 0.79 a 0.86 kilo.
Bueyes de 0.75 a 0.94 kilo.
Torunos de 0.70 a 0.77 1|2 kilo.
Vacas de 0.74 1|2 a 0.89 1|2 kilo.

MATADERO PUBLICO

ENCIERRA DE HOY

Ganado mayor	
Bueyes	42
Novillos	74
Vacas	282
En vara	50
Total	448

Ganado menor	
Corderos	819
Cerdos	227
Terneros	46
Total	1092

COMPRA-VENTA DE PROPIEDADES

Don Humberto Cevasco compró a la Sucesión de don Simón Sangla, de la propiedad número 4361, de la calle de Santo Domingo, en la cantidad de $ 3,000.

Don Carlos Lavín compró a don Francisco de Beze, la propiedad número 336, de la calle de Avenida Matta, en la cantidad de $ 35,000.

Don Joaquín Núñez compró a don Tobías Guzmán, la propiedad número 2450 de la Avenida Providencia, en la cantidad de $ 24,000, al contado.

Doña Hortensia Meza v. de Luco, compró a don Humberto Luco Meza, la propiedad número 565, de la calle de Cueto, en $ 32,000.

Don Julio Cordero compró a la Caja de Ahorros de Empleados Públicos, la propiedad número 1033, de la calle de Madrid, en la cantidad de $ 21,105.

Doña Juana Albornoz v. de Díaz, compró a don Estanislao Martínez, una propiedad en la calle Urriola, esquina de Freire, en la cantidad de $ 7,000.

Doña Clara Mercedes Garrido Saavedra, compró a don Ignacio Cisternas Macaya, la propiedad número 674, de la calle General Urriola, en la cantidad de $ 23,000.

Don Nahum Rosenblitt y don Luis Singer, compraron a don Manuel M. Fernández Concha, un lote de terreno en la calle de Lira, esquina sur oriente de la calle de Porvenir, en la cantidad de $ 31,128.

Don Francisco P. Moreno, compró a don Luis Serrano Rojas, las tres cuartas partes ponientes del sitio N.o 13 de la manzana G. de la Población Recoleta, en la cantidad de $ 4,500.00.

Don Fernando Aguirre Errázuriz, compró a don Juan Berdischewsky, la propiedad número 737 a 739, de la calle Coquimbo, en $ 60,000.00.

Doña Ana Lowen v. de Sines y sus hijos Ana Rosa, María Rebeca, María Leonor, Samuel, Jorge Francisco, Guillermo Alfredo, y Rafael Alberto Sines Lowen, compraron a don Alejandro Coudeu, la propiedad número 230, y 234 a 236, de la calle Arturo Prat, en $ 230,000.00.

Don Pedro Donoso, compró a doña Rosa Pérez de Goicolea, la propiedad N.o 546, de la calle Vera, en $ 6,000.00.

Doña Remedio Eyzaguirre v. de Vera, compró a don Daniel Izquierdo, la propiedad número 2325, de la gran Avenida Macul, en la cantidad de $ 68,000.00.

Don Mariano Lebon, compró a don Juan P. Coggiola la propiedad número 605, signada con el número 4, de la manzana 9, de la Población Garín en la Avenida Besa, en la cantidad de $ 11,500.00.

Don Ernesto Richetti, compró a don Gregorio Gozzoni, la propiedad número 3602, de la calle Martínez de Rozas, esquina de Torreblanca, en la cantidad de $ 35,000.00.

Cía. Azucarera Nacional
VALDIVIA
SOCIEDAD ANONIMA EN FORMACION
CONSEJO DIRECTIVO
Sr. SANDALIO VASQUEZ C. Presidente
JORGE SAELZER Vice-Presidente
CONSEJEROS:
Sr. DOMINGO ALEMPARTE
Sr. Julio FINGER
Sr. ANSELMO REYES
Sr. PABLO ANWANDTER
Sr. RAMON OLAVE
Sr. ALFREDO SOMMER
Sr. HUMBERTO SCHNEIDERSMANN
Corredor en Santiago
Sr. M. E. Gómez, calle Agustinas 1148
El Registro de Accionistas y las informaciones respectivas están a la disposición de los interesados en la oficina del Corredor, CALLE AGUSTINAS N.o 1148, OFICINA 3, y rogamos al público, especialmente al comercio y a los capitalistas, grandes o pequeños, se sirvan pasar a suscribir el número de acciones que deseen. El precio de las acciones es de $ 10 m|c., pagadero en dos cuotas.
Abril-4

SOCIEDAD
"EL TATTERSALL"
Durante el mes de Abril próximo habrá REMATE DE CABALLARES en la Feria "El Tattersall" los días Miércoles y Viernes. En las ferias de los días MIERCOLES, se cobrará durante ese mes, tanto a los compradores como a los vendedores de caballares LA MITAD DE LA COMISION.
A contar del 1.o de Mayo se rematarán caballares, sólo los días Miércoles, reservándose la Feria de los Viernes como la de los Lunes, exclusivamente para vacunos y ovejunos.
Santiago, 25 de Marzo de 1922.
EL GERENTE
A-4

FARO
CIGARRILOS
20 cts. PAQUETE

Las Oficinas de la
Compañía General Comercial
se han trasladado a
AGUSTINAS 1148

Limpia la Cuchillería con Prontitud y Facilidad
Tanto los cuchillos, como los tenedores y demás utensilios de acero se conservan limpios y brillantes usando siempre el
SAPOLIO
Exíjase que en cada paquete aparezca el nombre de SAPOLIO.
ENOCH MORGAN'S SONS CO.
Los Unicos Manufactureros
Nueva York, E.U.A.

ARADOS
AVERY Y REPUESTOS
GRASA de Pino.
LLANTAS de goma para coches.
COCINAS económicas importadas, a gas, leña y carbón.
ALAMBRE de púas.
ALAMBRE Galvanizado Nos. 14 y 16.
ALAMBRE Negro Nos. 6 y 8.
Ofrece para entrega inmediata:
LA MERCERIA COLON
ESTADO NUMERO 202
RIO, MOLLEDA & CO.
Abril-4

HIRES
Los refrescos HIRES, están embotellados en máquinas automáticas, que trabajan de tal manera, que no existe posibilidad alguna de introducción de materias extrañas y no higiénicas al líquido. Los operarios no tocan en ningún momento con sus manos el contenido de la bebida, desde la primera operación hasta que la bebida está enteramente lista y tapada con la tapa corona.
Puestas en domicilio: Refresco Hires, $ 6.50 24 botellas; Ginger Ale, $ 8.00 24 botellas.
FABRICA: PRIETO ESQ. DE IBAÑEZ.— TELEFONO INGLES 1795

VIDA OBRERA

LA MESA DIRECTIVA DEL CONSEJO DE LOS FERROVIARIOS, POR INTERMEDIO DE "LA NACION", COMUNICA A LOS DEMAS CONSEJOS SIMILARES DEL P

LA POSTERGACION DEL CONGRESO QUE DEBIA EFECTUARSE EN LA CIUDAD DE SAN FERNANDO

LA REORGANIZACION DE LA JUNTA PROVINCIAL DE LA FEDERACION OBRERA DE CHILE. — LA REUNION DE ESTA NOCHE EN LA JUNTA EJECUTIVA FEDERAL

El resultado del pic-nic efectuado anteayer por el gremio de operarios de imprenta a beneficio de los obreros de la región del carbón

Ecos de la velada efectuada el Sábado pasado por el cuadro artístico Vital Aza

ACUERDOS, FIESTAS Y CITACIONES SOCIALES

PUBLICACIONES DE LA FEDERACION OBRERA DE CHILE

CONSEJO N.o 9 DE SASTRES.— Esta entidad obrera verificará pasado mañana Jueves, una gran función teatral a beneficio de los obreros de la región carbonífera, que estuvieron en huelga no hace mucho.

Para esta fiesta se ha preparado un buen programa literario, en el cual tomarán parte conocidos artistas obreros de nuestra capital.

Entradas para este beneficio se expenden en las siguientes partes: Serrano 44[illegible], San Diego 658, San Francisco 831, San Francisco 224, Cóndor 1255, Eleuterio Ramírez esquina Gálvez y Agustinas 730.

CONSEJO 10 DE ELECTRICISTAS.—Varios miembros reunidos en comité el Domingo pasado, en la secretaría de este Consejo acordaron citar a una asamblea para el Jueves 6, a las 8 de la noche, a todos los obreros electricistas, sin distinción de ocupaciones, perteneciendo al oficio, para tratar el modo más práctico y conveniente de mejorar la situación económica, moral y de atención médica para todos los asociados y sus familias.

Esta reunión se verificará en el local social, San Pablo 1636.

Reorganización de la Junta Provincial

LA REUNION DE ESTA NOCHE EN LA JUNTA EJECUTIVA.— En la sesión de esta noche, que celebrará la Junta Ejecutiva Federal, se tratará sobre la reorganización de la Junta Provincial de la Federación Obrera de Chile.

A esta reunión se nos ha encargado citar especialmente a los delegados del Consejo N.o 1 de Ferroviarios, corporación que tiene varios cargos contra esa Junta administrativa.

POSTERGACION DEL CONGRESO FERROVIARIO EN SAN FERNANDO

"La Nación" ha venido publicando últimamente amplias informaciones relacionadas con la celebración del próximo Congreso que los miembros que forman el Consejo de Ferroviarios de esta capital, han venido organizando a fin de discutir en dicha reunión, un programa que consulte mayores mejoras dentro del gremio.

Este Congreso, según nuestras publicaciones, debía haberse verificado en la ciudad de San Fernando durante los días 9 al 15 del mes en curso; pero numerosos otros Consejos ferroviarios con asiento en otras provincias, han solicitado del de Santiago, la postergación de la fecha fijada para la celebración del Congreso con el objeto de tener más tiempo para la preparación de nuevos proyectos que serán discutidos en este torneo, y en los cuales se consultan notables mejoras para todo el personal de obreros de la Empresa de los Ferrocarriles.

En efecto, el Consejo de Ferroviarios de Santiago, condescendiendo a esta petición, ha postergado la fecha para la celebración de este Congreso.

La Junta Ejecutiva de la Federación Obrera de Chile, corporación dirigente del laborismo nacional que ha tenido también un importante papel en la organización de este torneo, tratará en su sesión de esta noche, la postergación del Congreso de los ferroviarios.

Con motivo de la postergación de este torneo, la mesa directiva del Consejo ha pedido a "La Nación" sea la portadora de este acuerdo.

Fiestas sociales

SOCIEDAD UNION DE PELUQUEROS.— Hoy a las 9 P. M., habrá en el salón social, Avenida La Paz N.o 8, clase instructiva, bajo la dirección de los profesores señores Babriel Mella y Eduardo Fozanarelli.

Se les advierte a las señoritas socias que pueden pasar a retirar sus tarjetas, de lo contrario no podrán entrar.

CENTRO ARTISTICO ESTUDIO Y PROGRESO.— Hoy se efectuará un concurso interno de vals bostón, One-Step y Shimmy.

SINDICATO DE CHAUFFEUR DE CHILE.— Hoy, a las 9.30 P. M., se efectuará en esta institución la primera clase instructiva de baile del nuevo curso. La matrícula sigue abierta; la incorporación vale cinco pesos y dos la cuota mensual. Los socios del curso anterior que deseen seguir practicando tienen que abonar dos pesos mensuales. Las señoras o señoritas que lo deseen se les enseñará absolutamente gratis todos los bailes modernos. Las clases se efectúan los Martes y Viernes de 9.30 a 12 P. M.

ACADEMIA IRIS (Recoleta 164).—Hoy, de 9 a 12 hará baile familiar con orquesta.

Mañana clase instructiva.

CENTRO CULTURAL Y DEPORTIVO 1.o DE MAYO.— Hoy, a las 9 habrá baile familiar en honor de las sociedades amigas.

Para mañana está citado el Directorio, a las 8 1|2 de la noche.

El arte teatral y nuestros obreros

A PROPOSITO DE LA REPRESENTACION DEL "PUÑAO DE ROSAS".—En varias ocasiones nos ha sido dable presenciar desde nuestros asientos de espectadores, la presentación que se ha hecho en estos últimos tiempos de la obra del maestro Chapí, intitulada "El puñao de rosas", por el Cuadro Artístico Vital Aza, obra que ha sido representada en distintos escenarios obreros de esta capital.

La parquedad con que se debe hacer un elogio en las escasas columnas que se le depara a la crónica de los sucesos diarios, nos había hecho silenciar este comentario, pero asistiendo al beneficio que el Sábado pasado ofrecía este Cuadro a su primer actor dramático, señor Ramón Delmas, no hemos podido menos que sentir la tentación de dedicar dos o tres frases a la presentación de esta zarzuela, interpretada admirablemente por ese conjunto de obreros.

Y al hacerlo así, nos guía únicamente el deseo de ofrecer a esos entusiastas luchadores obreros un aliciente que sea a la vez la exteriorización pública de los aplausos con que el culto y numeroso público que asistió a dicha función, que ha concurrido también a otras veladas efectuadas anteriormente, ha premiado siempre la labor de ellos.

La obra incansable, entusiasta y benéfica de Luis Barra Jorquera al frente del Cuadro Vital Aza nos evitaría todo comentario a la zarzuela que ha sido puesta en escena, si no fuera que con él tomaron parte igualmente otros aficionados.

El espectador a la presentación del "Puñao de rosas", no puede, aunque quiera, negar un aplauso, una nota especial de distinción para el señor Ramón Delmas, que en su papel de Tarugo, no tendrá, posiblemente, entre los aficionados obreros, una persona que lo imite o lo iguale.

Para el mismo espectador, no es ignorada tampoco la actuación que tiene en su papel de Carmencita, la señorita Mercedes Fritiz. Por la propiedad con que desempeñaron sus respectivos papeles, en esta obra, sobresalieron también la señora Derlinda de Araya y la señorita María Charlini.

Ojalá que el éxito obtenido por el conjunto que dirige el señor Luis Barra Jorquera, quien tiene también en el "Puñao de rosas" su papel ajustado a la comicidad que le es característica, sea una prueba irrefutable que signifique el reconocimiento del esfuerzo gastado por esos luchadores obreros y que sea a la vez el aliciente que les ha de mantener el entusiasmo para que prosigan en su labor grandemente patriótica, si se quiere, por cuanto con la representación de esa zarzuela, como de otras comedias, se inculca en nuestras masas societarias el gusto por el arte y la cultura.

Bien se merece una felicitación el Cuadro Vital Aza.—**J. D. C. M.**

CENTRO RECREATIVO Y DEPORTIVO SANTIAGO.—Reina gran entusiasmo por concurrir al acto literario-musical que para hoy, a las 9.30 P. M. se ha preparado a beneficio de los fondos sociales. Terminará con un animado baile familiar dirigido por el entusiasta director señor Villanueva. Habrá excelente orquesta y buen buffet.

Se ha invitado a la prensa y sociedades amigas.

CENTRO FAMILIAR ARTURO ALESSANDRI.—Hoy habrá clase instructiva de 8.30 a 9.30 P. M. y seguirá un baile social hasta las 11.30 P. M.

Local San Pablo 1511.

SOCIEDAD LA UNIVERSAL. — Bajo la presidencia de don Elías Retamal, se reunió el Domingo pasado el Directorio de esta institución y tomó, entre otros, los siguientes acuerdos:

Aceptar por unanimidad, la reincorporación solicitada por don Pablo Olea D.; rechazar la renuncia que del cargo de director hizo don Manuel Pantoja; agradecer a la Sociedad de Pintores Miguel Angel, la comunicación enviada dando a conocer su nuevo Directorio; nombrar director de turno durante la presente semana a don Manuel Celedón; efectuar el Domingo 16 del actual, un paseo a la planta eléctrica de La Florida, partiendo el día indicado a las 8.30 A. M., por el ferrocarril de Pirque; y llevar a cabo próximamente en el local social un lunch familiar, para lo cual pueden dirigirse al señor Director don Carlos Gallardo, Arturo Prat 1241, los socios que quieran adherirse. Valor de la cuota: $ 5.

Acuerdos sociales

Sobre el descanso dominical

HABLANDO CON EL PRESIDENTE DE LA LIGA NACIONAL DE DUEÑOS DE PELUQUERIAS, SEÑOR ROLANDO PEREZ

Lo que nos dice sobre esta campaña. —Plebiscito en perspectiva

SEÑOR ROLANDO PEREZ

Aprovechando la oportunidad de habernos encontrado ayer tarde con el señor Rolando Pérez Bello, presidente de la Liga Nacional de Dueños de Peluquerías, le rogamos se sirviera darnos algunas opiniones sobre el sonado problema del descanso dominical que tan divididos tiene a los dueños de peluquerías de la capital.

—Los intereses de los pequeños industriales y del pueblo en general es la base en que descansa mi opinión al cierre dominical, empezó diciéndonos el señor Bello.

Con el cierre dominical las tiendas de los barrios apartados pierden un 40 por ciento de sus entradas semanales y el pueblo no puede satisfacer sus deseos de higiene personal.

—¿Esa pérdida no podría recuperarse los días Sábados y Lunes, y el pueblo acostumbrarse a tales cambios?

—¡Oh, no! Yo cerré durante cuatro Domingos consecutivos y llegué a perder 35 pesos. Pude notar, además, que la mayor parte del pueblo gasta su dinero, no lo guarda para cuidar de su persona. Y es natural, la costumbre hace las leyes. El pueblo no puede cambiar el Domingo, su día predilecto, por el Lunes u otro cualquiera.

Los partidarios del cierre aseveran lo contrario, porque ellos, los dirigentes, están bien ubicados y disponen, amén de la clientela fija, de aquella pasajera que paga siempre con esplendidez. Además, con la baraunda que provoca el cierre en el público, ellos logran aumentar su trabajo. Pero las tiendas de los barrios apartados sufren las consecuencias.

—¿Cree usted ganar la campaña?

—Absolutamente. Estamos en mayoría.

—Parece que fueran mucho más sus contrarios.

—Es fácil salir de dudas. Desde luego propongo a usted, a la Federación de Peluqueros y Sociedad de Dueños de Peluquerías, que sometamos nuestra controversia a un plebiscito patrocinado por "La Nación". La votación duraría quince días. Tendrían derecho a votar el público, los dueños y operarios de peluquerías, libremente, sin ninguna presión: tomaríanse toda clases de precauciones para evitar fraudes.

Nosotros estamos plenamente convencidos de que somos mayoría, que nos acompaña el público y que solamente el miedo y las amenazas a multas arbitrarias aleja a muchos de nuestros partidarios.

Si nuestros contendores aceptaran este plebiscito, se comprometieran a su vez a acatar el resultado, cualquiera que fuere, por mi parte, yo les doy mi palabra de hacer cumplido honor al pacto, terminó diciéndonos el señor Pérez.

COMITE DE CENTROS CONTRA EL ALCOHOLISMO.— Hoy a las 9 P. M., están invitados todos los representantes de las colectividades obreras de la capital para tratar el día en que se verificará el comicio que desde tiempo atrás viene auspiciando este Comité.

FEDERACION DE OBREROS DE IMPRENTA DE CHILE.— Sección Santiago. — Esta noche, a las 8 y media, asamblea general de federados en el local de Eleuterio Ramírez 1357. En esta asamblea se presentarán oficialmente los obreros Inostroza y Paniagua, de Valparaíso y Santiago, respectivamente, y desean informar a la asamblea respecto de la apreciación que se tiene del gremio de Santiago en provincias.

Los delegados deben citar a los federados a quienes les corresponde el turno de asistir a la asamblea de esta noche.

—Delegado de la Imprenta Artes y Letras ha sido nombrado el señor J. M. Fuenzalida.

—Mañana se reunirá el Directorio y se recomienda la asistencia de todos los directores por haber importantes asuntos que tratar.

—Cítase a la comisión de prensa del Boletín oficial de la Federación, para hoy a las 4 P. M.

SOCIEDAD ARTURO PRAT PROTECCION AL NIÑO. — La sesión que celebrará el Domingo próximo.— El Domingo próximo a las 2 P. M. en la Casa del Pueblo N.o 2 esta Sociedad celebrará junta general ordinaria en la que se tratará de diversos asuntos relacionados con la buena marcha de la institución, entre ellos, del próximo beneficio que se llevará a efecto en el salón teatro de la Sociedad Artesanos La Unión, y de las conferencias que dictarán algunos miembros de la Sociedad; siendo la primera por el presidente honorario don Jorge Meléndez E.

CENTRO ARTISTICO ESTUDIO Y PROGRESO. — Con entusiasmo siguen los preparativos que hace la comisión de fiestas para la velada literario musical que ha venido organizando esta comisión, con el objeto de reunir fondos para hacer más efectiva la labor social que se ha propuesto desarrollar.

—Se ha citado a ensayo general para hoy a las 6.30 P. M., a los que toman parte en la obra en preparación "La guerra de don Ladislao".

UNION G. DE O. METALURGICOS.— Esta asociación en asamblea del 30 de Marzo pasado tomó los siguientes acuerdos: 1. En lo sucesivo se cobrará una cuota especial de un peso por cada asociado, con el objeto de cubrir la cuota mortuoria de cien pesos que acuerdan los reglamentos cuando fallece un socio dentro de él, el excedente será donado a la familia del extinto; 2. Los que fallezcan estando atrasados en sus cuotas hasta cinco meses tendrán derecho únicamente a lo prescrito en los estatutos, o sea a cien pesos; los que fallecieran sin haber cumplido el noviciado de seis meses tendrán derecho a un subsidio proporcional al tiempo de antigüedad. Esta cuota especial será cobrada en la primera semana del presente mes.

ECOS DE UN BENEFICIO. — El Directorio de la Sociedad Cóndor de Socorros Mutuos nos ha solicitado dar sus más expresivos agradecimientos al público que asistió a la función teatral que en la semana pasada verificó en el Teatro Coliseo de la calle Arturo Prat; como asimismo a la Empresa y al Director de la Compañía, señor Nicanor de la Sotta.

El beneficio en referencias fué todo un éxito.

ECOS DEL PIC-NIC DE LOS OBREROS DE IMPRENTA

RESULTADO DE LOS DIVERSOS CONCURSOS Y CAMPEONATOS

El resultado general de los diferentes concursos y campeonatos verificados en el pic-nic de los obreros de imprenta, realizado el Domingo último con el éxito de que dimos cuenta ayer, es el que damos a continuación:

Campeonato de rayuela: 1.o Jacinto Vargas, y 2.o, Manuel Vera.

Campeonato de Shimmy: Pareja Primitivo Ramírez-Berta Campos.

Campeonato de one-step: Pareja Víctor Hernández-Raquel Castro.

Campeonato de tirar la cuerda: El equipo de "La Ilustración", formado por Guillermo Heap, Antonio Escobar, Juan Figueroa, Jacinto Vargas y Manuel Vera; venció al equipo de "La Nación".

Carrera de 100 metros: 1.o Armando Venegas y 2.o Luis C. Gálvez.

Carrera para niños: Manuel Vera.

Concurso de declamación para niños: Fresia Arratia.

Concurso de danza nacional: 1.o, pareja, Luis A. Pastor, Rebeca Zúñiga y 2.o, pareja Aurelio Muñoz-Aída Zúñiga.

En el cómputo general de los juegos atléticos, la mayoría de puntos correspondió al personal de "La Ilustración".

Los premios los distribuirá el Comité Gremial en la velada-conferencia que el Centro de Estudios Sociales de la Federación de Obreros de Imprenta dará el próximo Jueves en su local, Eleuterio Ramírez 1357.

En ella también se leerán los trabajos premiados en el concurso literario del pic-nic y se romperán los sobres que contienen los nombres de los autores.

El premio de la rifa, consistente en una guitarra española, lo obtuvo el N.o 1491.

Citaciones

Comité pro-abaratamien
nización de las habitacio
tinas 632.—Para hoy, a l
M., a reunión de delega
A esta reunión se le
asistencia a los delegad
instituciones adheridas
F. O. y O. en Calzado,
Imprenta, I. W. W., Fe
Estudiantes de Chile, U
nina, Consejos Federales
14. Centros de Estudios
la F. O. de Imprenta,
e Independencia.
Especialmente se le
asistencia al tesorero.
Hay en tabla entre
la completa reorganizació
mité y dar rápido curso
cantidad de reclamos
arrendatarios contra los
de los conventillos donde
Sociedad Unión Andr
Socorros Mutuos.—Para
9.30 P. M. a la comisi
tas. Se encarece la asist
señores Parra, Berestay
y Quiñones y como tamb
ñor Droguett.
—Para mañana, a sesió
torio a las 9.30 P. M.
—A junta general para
6 del presente, a las 9.
Federación de Peluquer
sión de directorio para
9 P. M., en Rosas 1049
Centro Exequiel Vilches,
cisco 743—A junta gener
a las 9 y media P. M.
Estudiantina La Armon
hoy, a las 9 P. M. a cla
tiva. Para el Viernes
general ordinaria, a las
Centro Recreativo Pa
parta, San Pablo N.o 1511
se recomienda la asistenc
sus socios y socias a la
tructiva. Terminada ésta
sión.
Sociedad Gremio de Ab
junta general para hoy,
M.. en el local social A
Academia Artística N
A junta general extraord
hoy, a las 8.30 P. M.
Varas N.o 5, casi esquin
Latorre.
Sociedad La Universal.
misión de fiestas para
Jueves, a las 8.30 P. M.
Confederación de Resi
Chauffeurs.—A junta ge
naria para mañana, a las
en Esmeralda 757.
Centro Juventud Obre
sión para hoy, a las 8 P
Sociedad de Pintores M
gel.—A junta general
las 8 P. M.
Centro Santiago.—A ses
rectorio para hoy, a las 9
Unión G. de O. Metalúr
reunión para hoy, a las 6
a la salida del trabajo,
del establecimiento "Fora
el objeto de tratar del ca
Soto.
Centro Recreativo "Unió
talúrgicos".—A reunión
ra hoy, a las 8 P. M.,
mu! 649.
Sociedad Comerciantes d
do Central.—A junta gen
mañana, a las 6.30 P. M
salón social.
Centro de Estudios Soc
Domingo Gómez Rojas".—
a las 8 P. M., a todos
en el local de costumbre
cuenta del resultado de
que se llevó a efecto a be
Centro.
Sociedad de Repartidores
"General Baquedano".—A
neral ordinaria para el Jue
8 1|2 P. M.
Club Social "Apolo". —
extraordinaria para hoy, a
P. M.
Centro Recreativo "Art
cas".—A las 8.30 P. M.
al cuerpo directivo de est
a fin de ocuparse de asunt
terés.
Círculo "Arturo Prat" de
Nacional. — A sesión ord
Directorio, para hoy, a las
en Chiloé 1445.
Centro Deportivo y E
"Esparta".—A sesión de
neral extraordinaria para h
9 1|4 P. M., en la secreta
cabuco N.o 14 A. (altos).

RESTAURANT TEUTONIA

GRAN EXITO! EL BAILE AMENIZADO POR

2 ORQUESTAS

Orquesta Vienesa
Judith Seiler

Rik - Rak
Jazz Band

ABIERTO TODA LA NOCHE

Compra-Venta y Arriendo

DE FUNDOS

Avisamos a los agricultores de todo el país, a los interesados en comprar, vender o arrendar FUNDOS y a nuestros clientes, que dedicaremos una especial atención a este ramo de nuestros negocios, el que será atendido personalmente por DON FEDERICO VARGAS G., quien durante 10 años ha trabajado en este ramo, habiéndole cabido intervenir en las más valiosas transacciones que se han realizado.

Nuestra oficina empleará los medios más eficaces y la mayor discreción para llevar a fin los negocios que se le encomienden en este ramo.

Guzman, Silva y Cía.

SANTIAGO — HUERFANOS 1243

Imprenta "Echeverría"

San Diego 1233. Tel. 23 (Matadero) Trabajos rápidos y económicos. Libretas y cuadernos por mayor y menor.— Artículos para escritorio.

AGENCIA DE "LA NACION"

Avisos y suscriciones hasta las 9 P. M.

Avisos clasificados

ARRIENDOS (Necesitan)

NECESITASE ARRENDAR CASA en barrio central; pago hasta $ 250. Dirigirse: Correo Central, a M. C. A—9

ARRIENDO VIÑA GRANDE EN mal estado, prefiero cerca estación. Contestar, Alameda 273. 7-A.

NECESITO ARRENDAR CASA apropiada para bodega. Dirigirse, a Melo C. Teatro Garden. 7-A.

VENDO CARRETELA FORD, ESpecial para reparto. 10 de Julio 368. A—5

CASA AMOBLADA NECESITO EN San Bernardo por la temporada de invierno. Pago cinco meses anticipados. Interesados dirigirse a F. L. S. Cóndor 1363. A-4

ARRIENDO TRES PIEZAS MATRImonio solo, casa familia. Camilo Henríquez 695. A-4

NECESITO CASA AMOBLADA, BAjos alrededor 700, 3 dormitorios. Charri, Central. 4-A

PIEZA PUERTA A LA CALLE, con o sin muebles necesito, indicar precio: C. P. P. Correo 13. A-4

DESEO ARRENDAR CASA-QUINTA, situada cualquiera comuna rural. Hago contrato.—P. V. G. Casilla 817. 4-A

EXTRANJERO NECESITA CASITA o varias piezas, prefiere con subterráneo. Casilla 2990. 5-A

ARRIENDOS (Ofrecen)

DESDE $ 40, ARRIENDO OFICINAS. Agustinas 1060. 5-A

SE ARRIENDAN DOS PIEZAS A la calle a persona sola. Maestranza 902. 4-A.

OFICINA SEGUNDO PISO "GAlería Comercial", Huérfanos 1235, dos oficinas unidas arriendo juntas o separadamente, 70 pesos mensuales cada una, en perfecto estado, luz eléctrica. Tratar al fondo. 4-A.

ARRIENDASE LA ESPLENDIDA posesión para negocio, A. Prat esquina Maule. 4-A

$ 60 PIEZA AMOBLADA; $ 30 otra desocupada. Serrano 166. 5-A.

ARRIENDASE ALTOS CENTRALES cuatro piezas, gas, electricidad, 150 pesos. Santa Rosa 449. 4-A.

ARRIENDO DOS ALMACENES centrales, con subterráneo 7 x 17, entrada separada automóvil, electricidad, dependencias, ganga. Charri. Central. 4-A

$ 430, MONEDA 2836. FLAMANTE casa bajos, 10 habitaciones; servicios. Catedral 1109. A-4

$ 380, CARRERAS. BAJOS: 5 HAbitaciones, servicios, dos patios. Catedral 1109. A-4

350 ALTOS CENTRALES, SANTO Domingo 1286 y piezas arriéndase a profesional o matrimonio solo. 5-A.

ARRIENDASE ALMACEN, MONEda 1020, y almacén chico con dos piezas, en Nueva York 84 y piezas en altos. Tratar: Moneda 1020. 4 a 5 P. M. A-6

ARRIENDASE PIEZA INTERIOR o exterior con o sin cama, especialmente provincianos. Gorbea 2116. A-6

SE ARRIENDA UN DEPARTAmento independiente en tercer piso de 3 piezas, cuarto baño y luz eléctrica. Calle San Ignacio 111.

$ 250 ALMACEN CON DOS ESQUInas para negocio, arriendo grandes pasajes. Chiloé 1740. A-8

ESQUINA COMERCIAL ARRIENdase $ 170. Eyzaguirre 1197. A-5

A SEÑORITAS SOLAS ARRIENDO piezas amobladas. Brasil 764. A—5

A EXTRANJERO ARRIENDASE casa 8 piezas, hall luz eléctrica, subterráneo y baño. Maestranza 1239. 5-A

EN CASA PARTICULAR ARRIENdo dos piezas a persona sola o guardar muebles. Delicias 3570. 5-A

ARRIENDO LOCAL APROPIADO garage, bodega, establo. Brasil 735. Tratar: Bascuñán 602. A-5

ARRIENDO CASA ALTOS 3 PIEzas, San Alfonso 1482. 4-a

OFREZCO BUENAS PIEZAS CAlle, una amoblada, personas serias. Molina 388. A—6

$ 8, 12, 15 SEMANALES ARRIENdo casitas entabladas, empapeladas, patio asfaltado. Chiloé 1740. A-5

$ 25 PIEZAS GRANDES, CORREdor, patio, lavadero, conventillo. Bascuñán Guerrero 1245. 4-a

ARRIENDASE PARA INSTALAR industria casa antigua, grande y muy central, lo más apropiada al respecto. Tratar: Compañía 1065. Oficina 4. A-4

DEPARTAMENTO TRES PIEZAS a caballeros o matrimonio sólo, ofrece familia extranjera. Carmen 428. A-4

ARRIENDO DEPARTAMENTO. — Avenida España N.o 60. 4-A.

A EXTRANJERO ARRIENDO BUEna pieza amoblada sin pensión. Tiene cuarto de baño, moderno, al lado. Rancagua 50, a pocos metros de Vicuña Mackenna. A-4

ESQUINA ASEADA, COMERCIAL, arriendo $ 170. Rivera 2029. 4-A

ARRIENDO DEPARTAMENTO, COcina, luz eléctrica. Avenida Paz N.o 285. 4-A

ARRIENDO GRAN LOCAL CON galpones, caballerizas, luz eléctrica, y muy buena casa habitación. Ñuble 750. A-4

CENTRALISIMO ARRIENDANSE piezas con sin muebles, a caballero solo. Se da pensión de mesa. San Francisco 155. A-4

CENTRALISIMO ARRIENDANSE lindas piezas, sin muebles. Serrano 71. A—4

ARRIENDO PIEZA AM
con o sin pensión a caball
Santo Domingo 1443.

ARRIENDO PIEZA AMOB
la calle. Nataniel 157.

BOXES SEGUROS ARRIEN
Santo Domingo 1756.

$ 250 ARRIENDO CASA,
de Valdés 911. Tratar: Alc
lle 1465.

$ 350 MENSUALES AR
espléndidos altos, 8 piezas,
ño, etc., media cuadra
Campo de Marte 87.

A MATRIMONIO SOLO, E
jero, arriendo casita amobl
derna, aseada, 4 piezas y
baño, cocina a gas, luz e
Escribir y referencias a cas

$ 200 ARRIENDASE
torce piezas, para dos
alumbrado eléctrico, tres
curato San Miguel, Avenida
caseaux, entre calles María
dora, Rosa Mira 202. Vend
propiedad. Tratar: Prat 226.

ARRIENDO UNA PIEZA,
cerca Plaza Yungay. Santo
go 2660.

ARRIENDASE CASA CAL
ña del Mar 15, espléndido
400 pesos. Tratar: 21 May
Entrega inmediata.

CASITA ARRIENDO: BAR
364. Colón 2043.

$ 120, CASITA CINCO DE
mentos, electricidad: Avenida
ña 166.

$ 150, CASA-ESQUINA, IN
ción negocio, gran sitio, port
neral Velásquez 271.

75-100, ARRIENDO ESPLEN
casas, con tres y cuatro pie
carro puerta. Cumming 1076.

ARRIENDO ALTOS SIETE P
Tratar: Ahumada 40.

CASAS HIGIENICAS TODOS
cios, Seminario 336. cerqu
rín.

ARRIENDO DEPARTAMENT
dependiente, 2 piezas, cocina
patio. San Diego 767.

AVICULTURA Y CULTI

GALLINAS IMPORTADAS
dettes doradas, se realizan
pendencia 841. Verlas: de $
de 2 a 5.

GALLINAS Y POLLONAS A
nes realizo 80, a $ 5 c/u. Vicuña
kenna 1313.

PALTAS Y LIMONES A PR
sin competencia vende el Pue
Frutas Naltagua. Mercado C
Mapocho 940.

NDO BARATO UN LOTE DE llinas y pollos. Pérez Valenzuela . Providencia. A-4

LOMOS DE DISTINTAS RAZAS ido gran cantidad por tener que sentarme de Santiago. Santa Ro- 2344. A-4

ANZANAS, PERAS, LUCUMAS Y mbrillos se vende "Villa Leonor". Progreso 120, La Cisterna. Po- ción Blaut. A-5

ANIMALES

RRITOS POLICIALES DE CUA- meses, legítimos cruza con lo- se venden. Constitución 42. 4-A.

NDO CABALLO MEDIO PER- erón, garantido, de tiro solo. Ñu- 750. A—4

TITOS CHINCHILLA. VERLOS 2 P. M. Erasmo Escala 2263. A—6

EGO A LA PERSONA QUE HA- encontrado un perro nuevo poli- l, devolverlo Esmeralda 673; en- nde por nombre Dick. Se dará gra- ficación. 5-A.

NDA PAREJA PERROS COLLIES, dres importados, perrita Pomera- a, cría chiquita, vendo. Freire 42. 5-A

JENA GRATIFICACION SE DA- quien entregue perro Collie, ex- aviado día 1.o Victor Manuel 1930. 4-A

ENDO CABALLO. DARDIGNAC 4. 4-a

ACAS RECIEN PARIDAS, DANDO ho, doce litros, vendemos desde 550, a propósito familias, quintas, tablos. Mapocho 4615. A-4

ACAS RECIEN PARIDAS 12 LI- os, probadas, vendo. Sazié 2970. 4-A.

AUTOMOVILES Y CARRUAJES

AMION DE CUATRO RUEDAS de casión y un carretón panadero, nevo. vendo. Matucana 59 A. 19-A.

AGNIFICO AUTOMOVIL MARCA Murray, turismo, siete asientos, en erfecto estado, marca equivalente Cadillac, realízase por la tercera arte de su valor. Garage, Delicias 435. 8-A.

HOFERES! NAFTA, LATAS DE ás de 18 litros garantidos. Verde, 20.80; amarilla, 24.20; Energina, 1.30; Bencina por litros: 1.15; ceite, litro, 1.70.—Casa Silva, De- cias 2460. 4-A.

E VENDEN NEUMATICOS USA- os en perfecto estado, uno nuevo, e ocasión: 35 x 5. Taller de vulca- ización. Delicias 1831. 20-a

RAN OCASION: AUTO DODGE asi nuevo, ruedas de alambre, dos e repuesto, neumáticos nuevos ven- o de ocasión única. Santa Lucía 70. 4-A.

VENDO FORD DE OCASION. MApocho 4399. 4-A.

TAPABARRO PARA AUTO FORD, Agustinas 2416. 4-a

AUTOMOVIL TURISMO FORD PARticular y buena carrocería sport, 2 personas, vendo: Compañía 2499. 4-A

REPUESTOS LEGITIMOS FORD —Vendo oportunidad, barras chassis, juego imanes, cubiertas diferenciales, parabrisa, muchos otros, buena máquina grande vulcanizadora.— Compañía 2484. 4-A

AUTO FORD VENDO. IRARRAzaval 3383. Precio: 1,800. A-4

COMPRO DE OCASION AUTOMOvil siete asientos, en muy buen estado.—J. T. K. Casilla 127. 5-A

AUTOMOVIL FRANCES SE REmatará el Miércoles 8, casa Victor Araya. Agustinas. 5-A

ESCUELA PRACTICA CHAUFfeurs mecánicos, enseñanza rápida por sus dueños. Vicuña Mackenna 386. Oficina: Nueva York 63. 13-A

NEUMATICOS CAMARAS OCASION 835 x 135, especial para Cadillac, vendo: Vulcanización Francesa. Cienfuegos 36. 7-A

COMPRO DODGE O FORD TURISmo, último modelo. Camisería "El Record". San Diego 1250. 5-A

COMPRASE DOS NEUMATICOS, para ruedas traseras, Ford de 10 a 12 A. M. Pedro de Oña 12. 4-a

DE OCASION COMPRO AUTOMOvil Hudson o Willys, Neight, siete asientos. Bandera 552. Oficina 10. A—5

AUTO - CAMION FORD DE TONElada y media en perfecto estado, vendo a mitad de su valor, verlo: Garage Ford. San Miguel 142. 4-A

VENDO 2 AUTOS FORD BUEN Estado, $ 2,800; otro, 3,500. Bulnes 754. a-6

DODGE, OCASIONALMENTE VENdo, perfecto estado. San Francisco 1689. 5-A

VENDO DOS CARRETONES AREneros. San Pablo, Blanqueado, Carrocería. 4-A.

CARRETON DE PAN CON REPARto vendo. Martínez de Rozas 4101. A-5

VENDO CARRETELA CARNICERA aperada. Tratar, en la mañana. Carmen 1928. 6-A.

CABRITA DOS RUEDAS COMPRAmos. Esperanza 1247. A-5

ALHAJAS

¡OCASION! LINDOS AROS BRIllantes vendo o cámbiolos por piano. Maestranza 184. A-5

COMPRO BRILLANTES, PERLAS. La Royal, Estado 273. 21-a

COMPRA- VENTA VARIAS

SACOS: 8,000 TRIGUEROS, 6,000 paperos, 7,000 carboneros, vendo: Exposición 320. 9-A

TIPOS USADOS COMPRA LA IMprenta Universitaria, Estado 63. 8-a

NCARGOME BUSCAR PERSO- s perdidas. Méndez. Casilla 5078. A-9

UECES: NUEVA COSECHA, COM- cualquier cantidad. Mando bus- rlas. Anticipo fondos. Dirigirse: alenzuela. Chacabuco 15. 7-A

FAMILIAS: LA FABRICA DE DULces de membrillo les llena los moldes hasta el 15 de Abril con descuento del 10 o|o. Carmen 93. 15-A

CARNICEROS: UTILES VENDE. Moneda1610. 4-A

TRICICLE PARA REPARTO, VENde: Cienfuegos 36. 4-A

CARPAS DE LONA DIFERENTES dimensiones ofrezco. Bandera 34, oficina 6. A-4

8 COCINAS ECONOMICAS OFREZco de ocasión. Agustinas 2416. 4-a

LIQUIDACION DE CASIMIRES INgleses.—Por orden Door and Sons de Manchester, liquido mitad de precio, casimires ingleses legítimos, alta elegancia, pura lana, garantidos: Drape noir, para jaquet, frac, smoking, levitas, $ 45 metro; azul oscuro, Prince of Gales, para vestones, $ 30; Marengo, gris para sobretodos, $ 30 metro; Monopole, gris, para vestones, $ 25 metro.— Atiendo pedidos de provincias. — Adolfo Rillón, Morandé 720. 8-A.

ESTANTERIA ELEGANTE Y COcina a gas, véndese. Santo Domingo 588. 4-A

500 SACOS TRIGUEROS, $ 1.30 Realizo. Bulnes 11 A. 22-a

PAPAS, CARBON ESPINO, QUIllay, coke, desde $ 10; leñas trozadas desde $ 2.20, a domicilio. Bodega La Paz, Barroso 44. Teléfono 2340. A—8

DEMOLICION: ZINC BLANCO, NEgro, maderas, leñas, vendo. Borja 772, pasado Iquique. A-4

SUELAS NEGRAS, BAYAS Y BLANcas, cueros quillotanos y demás artículos para talabarteros, en la suelería "El Cóndor". San Pablo casi esquina Maipú. A-7

VENDO ROMANA FAIRBANKS DE 1,200 kilos, de palanca, una de 600 kilos y una de 123 kilos de plataforma. Andrés Bello 909. 5-a

DISCOS PARA GRAMOFONOS vendo. Santa Rosa 157. 4-A.

UTILES DE CARNICERIA COMpro, que sean buenos. Madrid 1256. A-4

COMPRAMOS BOLETOS AGENCIA muebles, catres, ropa. Maipú 581.

VENDO MOSTRADOR, ESTANTEría, 2 balanzas y mercaderías varias. Eyzaguirre 712. A-6

VENDO PAILA COBRE GRANDE, cañería, agua y gas, estanque desgrasador, un letrero, de ocasión. Vega Central, 2.a pilastra, sección papas. A-5

SE VENDE UNA ROMANA PESA hasta 120 kilos. Calle Cuevas número 892. A-5

BIDET LOZA CON CINCO LLAves lluvia vendo. Morandé 689. A-4

RICO PONCHO PELO CAMELLO, con cuello, véndese barato. Calle Capuchinos 650. A-5

TRAJES SEÑORAS, CABALLEROS, abrigos, sombreros, vestidos lujo, vendo. Riquelme 630. A-6

VENDO UTILES DE CARNICEría. Muy buenos. San Diego 1625. A-5

PLUMA AVESTRUZ VENDO. — Agustinas 1778. 4-A.

COMPRO UN ESTANTE PASTElería. Independencia 280. 7-A.

TINA BAÑO FIERRO ENLOZADO, nueva. Califont a parafina, vendo. Maestranza 1237. A-4

SE VENDE UNA PAILA DE COBRE flamante, $ 35. Bandera 846. 1.-a

PAPEL CARBON, CON PEQUEños defectos, vendo desde una caja, a precios excepcionales. Edificio Ariztía, 4.o piso. Oficina 18. 4-A

CAJA DE FONDOS, REGULAR TAmaño, cómprase de ocasión. Teatro Setiembre. De 11 a 12. A-4

VENDO MESON Y ESPEJOS Y VArios útiles para sastrería. Todo nuevo. San Diego 645. Casilla 16. 5-a

COMPRO COBRE A $ 1 EL KILO, plomo, 0.60; grandes y pequeñas cantidades. San Pablo 2882. a-5

COMPRO LEÑA MONTE EN SAcos, carbón. Bascuñán 94. 4-a

VENDO CUARTEROLAS: GALVEZ 1628. 6-A

LETRERO HULE NUEVO VENDO ocasión. Delicias 2690. 4-A.

OCASION VENDO DOS CAJAS muy firmes, mitad precio. Delicias 3750, casita 6. 4-A.

CAJAS CARTON SUELA PARA muestrarios, viajeros, vendo. Delicias 2652. 4-A.

OCASION VENDO SERVICIO TE plaqué fino. Delicias 2652. 4-A.

COMPRAMOS TODA CLASE DE ropa usada y mercaderías en general. San Diego 767, El León. A—4

BRONCE, COBRE, ESTAÑO, COMpro. Casilla 2520. A-6

ACCIONES Y BONOS

FUNDOS COMPRA VENTA arriendo, acciones, bonos.—Carlos Aldunate. Casilla 778. 4-A.

MATERIAS PRIMAS

OFREZCO: SULFATO DE ALUMInio en bruto, sulfato de soda anhidro, carbonato de soda en bruto carbonato de cal natural, químicamente puro, sulfato de magnesia en bruto, borato de cal, koalin pirolusita, etc. Me encargo de estudio y colocación de toda materia prima nacional. Casilla 1622. 16-A

COMPRA-VENTA NEGOCIOS

VENDO DESPACHITO CON FRUtas y verduras, poco capital. Chiloé 2046. 6-A

EL QUE QUIERA TRABAJAR Y ganar dinero, vendo negocio abarrotes buena situación. Colón 1426 esquina Echazarreta. Otro en Cruz 1601. 5-A

NEGOCIO ABARROTES CON DEpósito café, acreditado, poco capital, véndese ocasión. Independencia 454. 8-A.

VENDO LA ACREDITADA PAStelería El Carmen. Carmen N.o 481. 4-A.

SE VENDE CANTINA, PATENTE 2.a clase, poco capital, arriendo barato, contrato largo. Tratar en San Antonio. Puerto Viejo. Pensión Española, calle Arturo Prat. A-5

SE VENDE UNA INSTALACION PAra leche y pan, con clientela. San Pablo 1916. A-4

VENDO BAR RESTAURANT ACREditado, por cambio de negocio. Calle Chacabuco 38. A—5

SE VENDE POR NO PODERLO atender, el bar y restaurant clasificado en segunda categoría; buena clientela, libre de 200 metros, patente rematada en $ 500, en San Pablo 2374. A—5

VENDO ANTIGUA COCINERIA. — García Reyes 36. 6-A.

VENDO ALMACENCITO POCO capital. Bulnes 749. A-6

VENDESE ALMACEN ACREDITAdo, por viaje urgente, precio factura, la mejor situación Ñuñoa, buena clientela. Irarrázaval 3383. A-4

SE VENDE LA CARNICERIA EL Porvenir, por enfermedad del dueño. Benavente 387. A-5

VENDO NEGOCIO CHANCHERIA, y frutería, San Diego 1421. 4-a

VENDO PUESTO FRUTAS Y VERduras. Buena clientela. Tratar: Benavente 364. A-5

VENDESE BODEGA Y VERDULEría, carretela y caballo con arneses. Tratar en la mañana: Philippi 86. A-8

CARNICERIA CENTRAL, BUENA venta, contrato arriendo, vendo por enfermedad. Tratar: Vicuña Mackenna 896. A-6

CIGARRERIA, PASTELERIA, FRUtería, vendo bastante clientela. Santa Rosa 479. A-5

¡OCASION!: EN $ 6,500, VENDO lindo negocio de zapatería. Grandes facilidades de pago. Permútase: San Diego N.o 484. 4-A

PELUQUERIA INSTALADA, CON clientela vendo o arriendo por no poder atender. Delicias 107. 4-A

COMPRO AL CONTADO TODA clase de negocio. Alameda 773. Oficina 4. 4-A

SE VENDE RESTAURANT CON salón de billar. San Francisco 999. 6-a

RESTAURANT VENDO POR NO poder atenderlo, distancia para colocarle bar, cantina. Lado. Circo Ecuestre. Posesión estupenda, arriendo barata, admito socio. Tratar: San Diego 855. 4-a

VENDO NEGOCIO ABARROTES poco capital. Delicias 3490. 7-A

VENDO NEGOCIO ABARROTES por ausentarme de Santiago. Bascuñán N.o 1098. A-6

COMPRE EL NEGOCIO DE VINOS y licores a don Benito Palomo, Nataniel 852, no respondo por ninguna cuenta pasado de 3 días.—Segundo Cabello. 6-A

LIBROS Y ESTAMPILLAS

LENGUA ALEMANA, (PABLO Holh), $ 0.60; Lecturas Alemanas (E. Ebert), 0.60; Matemáticas (Poenisch y Tafelmacher), 0.80 c|u., realizamos. Rivera número 1355. A—4

SELLOS: ENCONTRARA USTED un buen surtido, especialmente en Colonias ,en la Oficina Filatélica, Moneda 1118. Oficina 21. A-4

DIVERSOS

HOJAS GILLETTE, AFILANSE.— Cuchillería Portal Fernández Concha, Kiosko 9 1|2. 26-A

SOLDADURA AL OXIGENO: SOLdánse toda clase de piezas, máquinas quebradas, especialidad soldadura aluminio; recibo trabajos de torno. —Durret, Avenida Matta 905, frente Chiloé. A—8

COMPRO A DOMICILIO ROPAS DE caballeros. Ordenes: Delicias 3650. 5-A

SE ENTREGAN TERNOS SOBRE medida, 5 semanales, San Diego N.o 1356. 4-A

CHAMPAGNE VICTOR FAURE. — La Cisterna, hace saber a su distinguida clientela, quien lo ha acompañado treinta años seguidos, que en unos pocos meses más va a dar una vuelta por su casa, que ha dejado abandonada desde hace cuarenta y seis años, y le ruega hacer sus pedidos para aprovechar la ocasión de aprovisionarse, a precios decentes, de los mejores champagnes, de diez a quince años de botella, ocasión única, que no se presentará más; en la sucesión de los siglos. 7-A

MALETERIA Y ARTICULOS PAra sport de la fábrica Luis Tessores. Precios fijos y los más bajos de plaza. — Prat 189. 7-A

"MAISON LAFAYE". SE CONFECcionan batas desde $ 25, abrigos $ 30, corsés $ 20. 21de Mayo 557. 4-A

TRANSFERENCIA DE MARCAS.— Las marcas pertenecientes a los señores F. Hoffmann, La Roche y Co., de París, han sido transferidas a F. Hoffmann La Roche ' y Co., Soc. Anónima, Basilea, Suiza.—Augusto Meytre, Depositario. Santiago, Abril 1.o de 1922. 11-A

COMPRO POLIZAS DE LA PROVIdencia en cualquier estado, que se encuentren. Manuel Rodríguez 647. 4-A.

SE VENDE UNA VICTROLA GRANde y una chica, con discos. Precios convenientes. San Francisco 690. 4-A

AL COMERCIO: RUEGO PRESENtar las cuentas de mi almacén ubicado en Brasil número 2, a Carrera número 298. Después de la tercera publicación no respondo por cuentas que afecten a dicho negocio.—Raimundo Sturione. A-5

SE OFRECE UN LOCAL GRATUIto para puesto de leche. Condor 754. A-6

PIELES. JUANA PEREZ SILVA arregla, transforma y confecciona toda clase de pieles. También atiende a domicilio. Echeverría 959. A-6

COMERCIANTES: LLEVO CONTAbilidades a bajo precio. Aza. Casilla 1955. A-7

CABALLERO HONORABLE DESEA asociarse a persona capitalista para explotar algún negocio.—Carrasco. Maestranza 184. 5-A

PAPEL CARBON, TAMAÑO OFIcio, realizo una gran partida (Edificio Ariztía), 4.o piso. Oficina 18. 4-A

SASTRE RECIBE HECHURAS, VIro sobretodos. Chacabuco 21. 8-a

¡A BAÑARSE! DONDE MERIDA: baños $ 10. Calentadores $ 28. Lavaplatos $ 15. Fábrica: Chacabuco 28. 4-A

$ 1.50 PAQUETE CON INSTRUCciones Anilinas "Aguila", para teñir géneros. Las mejores para familias. Pasaje Matte 40. A-6

PERNOS FUDRE REALIZO. BLANco Encalada 2765. A-5

HOTELES Y PENSIONES

ARRIENDANSE PIEZAS CON PENsión y se da pensión de mesa en casa de familia honorable. Recoleta número 409. 7-A

EN CASA DE FAMILIA HONORAble se arrienda una pieza con o sin pensión. Grajales 2154. 6-A.

CASA CHALET: MATUCANA 30, una cuadra Estación Central, arriendo piezas lujosamente amobladas para pasajeros. Permanentemente abierto. 19-A

GRAN HOTEL BUENOS AIRES, un paso Estación Central. Delicias 2921. Piezas para pasajeros desde 3 pesos diarios. Comida a la carta. 19-A

PIEZA Y PENSION A CABALLEro o matrimonio. Santa Rosa 428. 4-A

DOS JOVENES SERIOS, EMPLEAdos necesitan pieza amoblada con pensión, casa familia, sin pensionistas. Referencias indicando precio a E. R. Casilla 2967. M-8

SE DA PENSION. ERASMO ESCAla, a una cuadra del Pedagógico. 4-A

ARRIENDANSE CON MUY BUEna pensión, habitaciones casa extranjera, a familia y personas serias.— Merced 766, una cuadra Estado-Plaza. A-4

CASA FAMILIA ADMITE DOS pensionistas con o sin muebles. Esperanza 684. 7-M.

ESPLENDIDA PENSION MESA, precios equitativos, una cuadra Plaza Armas. Santo Domingo 1030. A-7

PENSION A MATRIMONIO O CAballeros, piezas balcones calle. Catedral 2679. A-10

CHILLIAN BOADING HOUSE FOR Englismen near the Quinta, twelve minutes from the Centre. Confortable anda hearlhy sorroundings, good food. Apply. Catedral 2915. 15-A

A UN PASO DE ALAMEDA, CASA de altos, arriendo departamento a la calle, con pensión, sin muebles, a matrimonio o caballeros solos. Arturo Prat 226. A-15

CENTRALISIMO: SAN DIEGO 79, arriéndase piezas a viajeros, pensionistas, días, meses. 4-A

CENTRALISIMO, PIEZAS PENsión. Serrano 244. A-5

PIEZA AMOBLADA, CON PENSION y pensión mesa. Santo Domingo 588. 4-A

TEATINOS 863, PENSION, PIEZAS amobladas 85, mesa 60. 5-A

PRAT 278, CASA FAMILIA OFREcese pensión con piezas. 4-A

EN CASA SIN PENSIONISTAS ofrezco una o dos cómodas piezas. Pensión económica. Molina 546. 4-A

SE ARRIENDA PIEZA CON 2 BALcones a la calle, con pensión. Rosas 1519. A—6

EN CASA HONORABLE CENTRAL y espaciosa, ofrécese magníficas habitaciones amobladas, con muy buena pensión. Mucho aseo y buen baño. Moneda 840. A-5

CASA FAMILIA ARRIENDA PIEza pensión matrimonio solo. Romero 3082. 3-A.

PIEZAS AMOBLADAS CON EXElente pensión y pensión sola pleno centro, precio módico. San Diego 136 B. 3-A.

LINDO DEPARTAMENTO DORMItorio, baño, excelente comida, arriéndase a caballero. Teléfono 3705. Estado 75. 5-A.

BUENA PENSION, PASAJE BALmaceda 2. 13-A.

PIEZAS PENSION FAMILIA HOnorable. San Diego 262. 5-A.

MAGNIFICA PENSION, PIEZA CON muebles balcón calle. San Francisco 158. 8-A

ESTUDIANTE DE INGENIERIA: en avenida Tupper N.o 2187, casa de familia honorable, se da buena pensión con precios bastantes módicos. Se prefieren estudiantes. A-5

PROVIDENCIA, EN CHALET CON todo confort moderno a caballero extranjero como único pensionista, arriendo pieza amoblada y pensión. Escribir: M. I. E., casilla 3974. A-5

ARRIENDANSE PIEZAS AMObladas, pensión. Nataniel 241. A-6

CONFORTABLE PIEZA AMOBLAda, con pensión, se arrienda en casa de familia, a caballero honorable, Nataniel 560. 6-A

CASA RESPETABLE, PIEZAS AMObladas, pensión a personas honorables. Cochrane 480. 6-A

A LOS ESTUDIANTES: MUY BUEna pensión de mesa y a domicilio; precios muy módicos. Carrión 1281. A-5

ESPLENDIDA PIEZA, PENSION. Moneda 1324. 4-A

ARRIENDASE DOS PIEZAS, CON sin muebles, pensión familia. Santa Rosa 229. 5-A

LUJOSOS DORMITORIOS A LA CAlle, muy central. Claras 237, dos cuadras Gath y Chaves; también pensión de mesa. A—6

ARRIENDASE PIEZA AMOBLADA, con pensión. Casa Alemana. Rosas 1130. 6-A

EN CASA DOS PERSONAS arriéndase una o dos piezas, con o sin pensión. A una cuadra carro 5. Sotomayor 1[illegible]. 4-A

EN CASA ALEMANA SE ARRIENda pieza amoblada a la calle, con pensión. Pío IX 97. A-4

FAMILIA ARRIENDA SALON BALcones, pensión. Compañía 2519. A—6

ARRIENDASE PIEZA CON BUEna pensión. San Francisco 76. A—4

PASAJE BALMACEDA 22, PIEZAS amobladas, espléndida comida, 90; de mesa 60. A—4

DOY PENSION MESA. NUEVA Valdés 1006. 5-A

CON PENSION ARRIENDO PIEZA calle. Unico pensionista. Santo Domingo 2406. a-6

ARRIENDO PIEZA, PENSION, Matrimonio, jóvenes estudiantes. Cueto 336 5-a

INSTRUCCION

"INSTITUTO SAN MARTIN", SAN Martín 64. Teléfono Inglés 213. Kindergarten, preparatorias, humanidades. Facilidades para alumnos de provincia. Internos, medio-pupilos, externos. Los profesores son del Estado, conocidos por su competencia y seriedad. Profesorado, señores: Ernesto Melo Aguirre, Agustín Rivera, Juan Rojas Segovia, M. Fuentes, J. Cuadra Gormaz, F. Herrera, R. Barría Oyarzún, etc. Exámenes válidos en el establecimiento. Preparatorias organizadas en igual forma que cursos humanidades. Se presta atención especial al kindergarten, que está a cargo de profesoras kindergaterinas. El colegio funciona en uno de los más extensos locales del centro. Clases principiaron 15 de Marzo. Matrícula abierta. A-7

COLEGIO EUROPEO PARA SEÑOritas.— Fundado en 1901. Delicias 2266. Teléfono inglés 1388. Humanidades completas, exámnees válidos. En sección infantil y preparatorias recíbense niñitos. Francés e inglés obligatorios. Internas, medio pupilas, externas. Música con exámenes válidos. Piano, canto, violín, italiano, historia de la música, teoría, armonía. Profesorado del Conservatorio Nacional. Recíbense internas señoritas que quieran seguir música, adornos e idiomas. Pídase prospectos. A-14

INSTITUTO DIVINO MAESTRO. — Av. España 82. Regentado por sacerdotes. Kindergarten, preparatorias, humanidades. Internos, medio-pupilos, externos. Matrícula abierta. A-27

LICEO INGLES. — ENSEÑANZA esmerada. Maestranza 930. Pídanse prospectos. A-4

PROFESORA DE CASTELLANO, hace clases humanidades y preparatoria. Dirigirse: E. Q. Santa Elvira 417. a-4

TAQUIGRAFIA "PITMAN", MECAnografía, precios módicos. Maule N.o 1075 15-A

KINDERGARTEN CATOLICO. JOfré 357. Kindergarten, preparatorias, para niñitos y niñitas. Internos, medio pupilos. externos. Matrícula abierta. 4-A

PROFESORA TITULADA EN ECOnomía y labores, hace clases particulares. Precios módicos. Santa Rosa 211. 7-A

¡CABALLEROS! CURSO INGLES empieza 3 de Abril. Lunes, Miércoles, Viernes; 9 a 10 P. M., $ 40 mensual. Enseñanza y pronunciación perfecta. Profesor londinense. Miraflores 138 (bajos). A-6

SEÑORITA FRANCESA PROFESOra piano, teoría, titulada, exámenes válidos. Conservatorio Cóndor 742. 5-a

INSTITUTO MERCANTIL, ENSEñanza Comercial y de Humanidades. Fundado 1904. El primero en Chile en su género, según estadística oficial. Contabilidad Comercial (Industrial, Bancaria, Agrícola, Salitrera, Ferroviaria, Fiscal, Oro y Billetes, de Sociedades Mutuas, Colectivas, Comanditarias, Anónimas o Participación); Aritmética Comercial, Castellano, Redacción Mercantil, Francés, Inglés (Alemán, Italiano, Latín o Griego); Taquigrafía, Escritura Máquina, Legislación (Civil, Comercial, Aduanera, Consular), Caligrafía, Geografía, Moral; enséñase por $ 50 y 35 mensuales, según curso, todos los ramos. Estado 239. Pensionado (ayúdase con clases individuales). Prospectos. 4-A.

SEÑORITAS O JOVENES ESTUdien ciencias, historia, castellano, inglés, matemáticas, francés, Pedagógico, que deseen canjear repasos por contabilidad, taquigrafía, escritura máquina, etc. necesítanse. Estado 239. 4-A.

INSTITUTO MADERERO: Cochrane 166. Internos, externos, preparatorias, humanidades; exámenes válidos.—Luis Gajardo Infante, Profesor de Estado. 13-A

JIU-JITSU: CLASES PARTICULAres. Cursos colectivos. Casilla 1104. A—6

INGLES CORRIENTE. — CURSO práctico, rápido, empezará 8 y media noche Abril 4, $ 35. Profesor (English), diplomado Londres. Moneda 1015 (altos). Martes, Jueves. Sábado. 6-a

CONTADORES

CLAUSSEN, CONTADOR, CON EXcelentes recomendaciones. Casilla 535. Bandera 552. Santiago. J.26

OCUPACIONES (Necesitan)

SE OFRECE PERSONA COMPEtente en el ramo de refacciones de casas, albañilería y estuco, con 30 años de práctica, presenta muy buenas informaciones, nacionalidad italiana. Correo Central. C. S. M. 4-a

OFRECE CHOFER O MECANICO titulado. Prefiero casa particular. Dirección: Matucana N.o 1040, J. Núñez 4-A

JOVEN FORMAL, 18 AÑOS, ANTES empleado escritorio Compañía Minera Norte, ofrécese empleado comercio. Buenas referencias. Dirigirse a Casilla 6018. 4-A

PROFESORA DE PIANO DA CLAses, segn plan de Conservatorio. Se prepara exámenes para dicho establecimiento. Dirigirse: Avenida España N.o 60. 4-A.

AGRICULTOR PRACTICO EN JARdines, especialista en crisantemos, huertos, arboricultor, viñas y muy práctico en desinfectar arboledas frutales; preparado propiamente las emulsiones. Moneda 1016. A-4

HOMBRE SOLO Y SIN VICIO BUSca donde trabajar tranquilo, jardín, portero o sea otra ocupación. Correo 3, G. C., a Santiago. A-4

TAPICERO COMPETENTE EN EL ramo se ofrece para refacciones o hechuras de muebles, según catálogo. Arturo Prat 738. 4-a

SEÑORA E HIJA DESEA REGENtar casa caballero o matrimonio solo; prefiere extranjeros. Dirigirse sólo por escrito a M. A. de C., calle Fermín Vivaceta número 448. A—5

AYUDANTE CONTADOR O BODEguero ofrece sus servicios aquí o provincia. M. A., Correo 8. A-4

JOVEN CON RESPONSABILIDAD hipotecaria, ofrécese para cobrador o vendedor. A-4

OFRECESE PERSONA SERIA COMpetente en el ramo panadería, administrador, mayordomo o maestro, aquí o en provincias .Correo Central, D. U. J. A-5

SE OFRECE UN JOVEN FORMAL para empleado, buenas recomendaciones. Teatinos 845. A-4

FRANCES, PERSONA SERIA, DEsea ocupación como mayordomo en trabajos construcción y fábrica; buenas referencias. Dirección: C. M., Bueras número 1142. A-7

CHAUFFEUR EXTRANJERO, SIN vicios; buenas recomendaciones, 10 años práctica, desea ocupación; prefiere fuera Santiago. Dávila 740.— A. Mayol. A-6

ALEMAN DESEA OCUPARSE COmedor. Buenos informes. Calle Libertad 19-B. A—6

PROFESORA DE PIANO DA CLAses en su casa y a domicilio. Dirigirse: María. Casilla 81-D. A-14

UNA SEÑORA DESEA TENER un puesto de leche. Riquelme 252. A—4

JARDINERO MUY COMPETENTE encargan hacer jardines; artísticos en cemento, como: kioscos, grietas, cascadas, pilas, sofáes, etc. Ordenes: San Pablo 1549. 4-A

OCUPACIONES (Ofrecen)

COCINERA COMPETENTE, CON magníficas recomendaciones, necesito. Tratar: Huérfanos 1179. 4-A

PRENSISTA PARA MAQUINA DE pedal se necesita. Villavicencio 316. 5-A

SE NECESITA RAYADOR, IMprenta La República, San Diego 181. 4-a

PRENSISTAS PEDAL COMPETENtes, trabajo seguro, necesita. España 1. A-4

REPARTIDOR CON CLIENTELA Y fianza necesita la Viña Pra. Carros a Lo Ovalle, casilla 1915, Santiago. 5-a

JOVENCITO CON BUENAS RECOmendaciones, para atender oficina, se necesita en Bandera 441, de 9 a 12 y 2 a 5. A-4

EBANISTAS COMPETENTES, GOticos y pianos, se necesitan. Av. Padre Mariano 60. A-4

BUENOS BARNIZADORES BARNIZ muñequilla, se necesitan. Monjitas 753. A-4

SE NECESITA APRENDIZ JOYEro. Compañía 1832. A-4

CARPINTEROS DE BANCO NECEsito, Conferencia 615. Talleres San Vicente. 4-A

JOVEN ENTIENDA ABARROTES Santa Filomena 202. A-4

NECESITO ZAPATERO COMPOSTUrero. Independencia 1574.

NECESITO UN NIÑO. TEATRO Garden. A-5

100 ZAPATEROS PARA ESTAquillado necesito. Arturo Prat 1392. A-16

MAESTRO PINTOR CARROCERO, competente se necesita, buen salario. Catedral 1853. 5-A

NECESITO VENDEDORES ACTIvos quieran ganar $ 15 diarios, para dulces muy aceptables. Arauco 1127, casi esquina San Diego. 4-A

VIAJEROS PARA VIAJAR CON mercaderías necesito, artículo de gran moda, mucha aceptación. Inútil presentarse sin fianza efectiva. Santa Rosa 1177. 4-A.

ZAPATEROS PARA CALZADO Black y estaquillado, necesito. Chiloé 1448. A—4

EMPLEADO NECESITO, PANADEría Vienesa. Rivera 1902. 4-A

PELUQUERO NECESITO. BRASIL 704. A—4

FUNDIDORES NECESITA FUNDIción Victoria. Pasaje Baltra 25. A—4

FARMACEUTICO SE NECESITA. San Pablo 2895. A-4

EMPLEADO PARA REPARTO Y mandados necesito, de 14 a 16 años. (Almacén). San Diego 452. 4-A.

SAN ISIDRO 660 NECESITASE MAtrimonio sin familia, cocinera, mozo; éste debe haber hecho servicio militar. 5-a

MUCHACHO DE 18 AÑOS PARA aseo y mandados necesito, inútil presentarse sin buenos informes. 6-a

CORTADOR DE CARNE, EXTRANjero con recomendaciones se necesita. Dirigirse a San Isidro 501, almacén. 4-a

CARPINTEROS NECESITA, SEVIlla 1476. 5-a

PINTORES NECESITO. NUEVA York 81. a-4

NECESITO CARPINTEROS FUERA de Santiago, Chiloé 2053. 5-a

RUEDERO NECESITO. LO NEGREte. 2384. 4-a

SE NECESITA UN MOZO CON REcomendaciones. Tratar: Agustinas 3076. 4-a

NIÑO PARA MANDADOS NECESIto, Huérfanos 1508. 4-a

ZAPATEROS, BUENOS COMPOStureros necesito, Gálvez 110. 4-a

HERRERO CARROCERO Y OFIcial pintor necesito. Blanco Encalada 1635. 5-a

SE NECESITA JOVEN APRENDIZ para agencia. San Diego 1477. 5-A.

CARPINTEROS MUEBLISTAS NEcesita. Lira 565. 4-A.

MATRIMONIO, PEON Y COCINEra necesito. Avenida Pedro Valdivia 231. 4-A.

NECESITA CORTADOR LA CARnicería Nataniel 218. 5-A.

CARPINTERO DE BANCO NECEsito. Avenida Chile 797. 4-A.

BARNIZADOR COMPETENTE SEpa soldar necesito. San Diego 15. 4-A

NIÑO DE 14 a 18 AÑOS, SE NEcesita, depósito de casimires. Bandera esquina Rosas. E. Delporte y Cía., inútil presentar sin buenas recomendaciones. 4-A

JOVENCITO DE 15 A 17 AÑOS, bien recomendado, prefiérese sepa escribir a máquina se necesita para junior de casa mayorista. D. y C., Casilla 149. 4-A

ZAPATEROS COMPOSTUREROS necesito varios. Recoleta 381. 4-A

LIJADOR DE TACOS SE NECESItan en la fábrica de calzado. Amunátegui 914. 5-A

CHAUFFEUR PARA CAMION DE carga necesito. Castro 711. 4-A.

ZAPATEROS ESTAQUILLADORES necesito. Pago bien. Altamirano 78, al lado Hipódromo Chile. 4-A.

PELUQUERO SIN VICIOS PARA entregarle tienda. Chacabuco 1074. 6-A.

NECESITO AYUDANTE SASTRE. San Francisco 248. 4-A

NIÑO PARA POCO SERVICIO, NEcesito. Brasil 63. 5-A

MOZO COMEDOR. PUENTE 576. 4-A

PINTORES NECESITO, SANTA Victoria, entre Lira y Angamos. 4-A

NECESITO AYUDANTE CORTAdor de carne, con buenos informes. Arturo Prat 795. 5-A

SE NECESITA BUEN MECANICO, entendido en Fábrica de Envase, para ocupar puesto como jefe. Presentarse con buenos informes. Ibáñez 211. 6-A

CABALLERO VIUDO, CON NEGOcio establecido, que tiene tres niñitas mujeres, necesita socia honorable sin familia (regular edad), que le guste el campo y el comercio, con $ 1,500 de capital, a lo menos, o señora para todos los quehaceres de una casa. Que tenga cama y catre. Sueldo, $ 40. Inútil presentarse sin recomendaciones. Dirigirse por carta o personalmente. Almacén "El Ave María", Puente Alto, fundo La Esperanza, Ferrocarril de Pirque. A—5

HOJALATERO NECESITO. MONEda 1450. 5-A

NECESITO MOZO PARA OFICINA. Fundición Negri. Morandé 680. 4-A

REPARTIDOR COMPETENTE, NEcesita Panadería Francesa. Recoleta 544. 5-A

MUEBLISTAS Y OFICIALES NEcesito. Nataniel 464. 5-A

APRENDIZ PARA CORTAR PAPEL con cartoneras. Nataniel 485. 4-A

NECESITO PROFESOR MATEMAticas, clase individual. Dirigirse: E. M. C., Correo 2. 4-A

SOMBRERERO COMPETENTE EN sombrero de señora. Echaurren 65.

CORTADOR DE CUEROS NECESIto. Valparaíso 1064. Casita 22. 4-A

NECESITO TONELERO: GALVEZ 1638. 6-A

OFICIAL SASTRE NECESITO. San Diego 1558. 4-A

OFICIALES CARPINTEROS NEcesito. Chacabuco 1341. a-4

NIÑO PARA MOZO NECESITASE. San Pablo 2839. Botica. a-4

ZAPATEROS BLACK SEÑORA necesito. Doy trabajo afuera. Bascuñán 426. A-4

NIÑO NECESITA LA BOTICA Chacabuco 64. 4-A.

HUNICHERO NECESITASE EN Antofagasta 2130. Fábrica de sillas. 4-A.

SE NECESITA UN NIÑO DE 15 A 20 años. Avenida Portales 3114. 4-A

HOJALATERO PARA BAÑOS, CAlentadores, necesito. Chacabuco 28. 4-A

MOZO NECESITO. BOTICA CHAcabuco 64. 5-A

NIÑO NECESITO, CHACABUCO 64. 4-A

CARPINTERO BANCO, COMPETENte, necesito. Alameda 2735. A-4

MUCHACHO 15 AÑOS, PARA SERvicio de casa necesito. Catedral 2439. A—4

BOTICA NECESITA EMPLEADO competente. San Pablo 2488. A-4

NECESITO UN NIÑO CON RECOmendación. Bandera 620. Oficina 14. 4-A

ALBAÑIL, CARPINTERO Y PINtor necesito. Bilbao 111. 4-A

ZAPATERO COMPOSTURERO NEcesito. Moneda 1716. 4-A

PELUQUERO COMPETENTE NEcesito. San Diego 1159. 4-A

NECESITO MAESTROS CARPINteros de banco para instalaciones. San Diego 1069. 4-A

ZAPATEROS BLACK DE SEÑORAS, taco palo, necesito. Aldunate 1755. 4-A

NECESITO UN BUEN OFICIAL sastre. San Diego 1444, 12 A. 4-a

NECESITO VENDEDORES PAN dulce en canasto. Carreras 720. 6-a

MOLINA 601, SE NECESITA UN NIño de 14 años. 4-a

NECESITO UN ARMADOR DE puntas, a máquina. N.o 5. Gálvez 1043. 6-a

PELUQUERO NECESITO. PELUquería New York. Av. Matta 1411. 5-a

NECESITO REBROCADORES, Entabicadores, a trato. Rosas esquina Riquelme. 4-a

CARPINTEROS MUEBLISTAS, Buenos y barnizadores necesito. Matucana 526. 4-a

NECESITO NIÑOS PARA EL REparto, buenas recomendaciones. Monjitas 867. 4-a

ESCRIBIENTE MUY LIGERO, MAquina, mano, necesítase, Agustinas 1258. 4-a

BUEN ELECTRICISTA NECESITO, Santa Rosa 504. 4-a

OFICIALES MUEBLISTAS ADElantados necesita La Royal. Molina 959. 4-a

MAESTRO GASFITER HOJALATEro, necesito, competente. La Cunza 1479. A—5

EMPLEADO JOVEN, COMPETENte, almacén abarrotes, necesito puertas adentro. San Francisco 967. 4-A.

SASTRES: LAS SASTRERIAS LOpez, del Mineral El Teniente, necesitan un operario competente para jefe del taller y un buen composturero. Huérfanos 761. Oficina 14-A. A—5

JOVEN CON BUENAS RECOMENdaciones, para atender oficina se necesita. Se prefiere sepa algo contabilidad. Ahumada 17, altos. Oficina 2. De 10 a 11 1|2 A. M. A-4

¿NECESITA USTED EMPLEADAS? Pídalas: Sotomayor 9. 4-A

TODA CLASE SERVIDUMBRES encontrará en la concurrida oficina empleos. Gálvez 106. A-4

SIRVIENTE DE MANO NECESIto. San Antonio 265. A-4

SEÑORITA QUE SEPA ESCRIBIR correctamente a máquina, se necesita. Pasaje Matte 24. A-4

SE NECESITA UNA NORMALISTA jubilada. Delicias 987. A-5

NECESITO NIÑA DE 15 AÑOS para cuidar niñito. Sueldo, 30 pesos. Maipú 528. 5-A.

COCINERA NECESITO. SUELDO, $ 60. Dieciocho 48. A-4

SEÑORITAS QUE SEPAN COSER bien a mano, necesito. Maule 1025. A—4

SEÑORA PARA LOS QUEHACERES de la casa necesito, se prefiere que sepa leer y escribir. Castro 64. A—5

COSTURERAS PARA PIELES Bien competentes necesito en Blanco Encalada 1619. Peletería. 9-a

AYUDANTA COCINERA NECESIto, inútil presentarse sin buenos informes. Catedral 2395. 4-a

SE NECESITA EN CATEDRAL 2430 una empleada joven para la mano con buenas recomendaciones. 4-a

EN SOTOMAYOR 571 SE NECESIta cocinera y niñera. Buenos sueldos. 4-A

NECESITO EMPLEADA DE MANO y cocinera. Calle Catedral 1111. 4-A

NECESITASE COCINERA Y SIRvienta de mano. Dieciocho N.o 733. 4-a

NECESITO VESTONERAS, CHALEqueras, pantaloneras y composturera. San Diego N.o 381. 4-a

NECESITO COSTURERA SASTRE. Eyzaguirre 1156. 5-a

NECESITO AYUDANTA PARA vestones y pantalones. República N.o 7. a-6

SE NECESITAN DOS NIÑAS CON buenas recomendaciones y que sepan leer y escribir, para comedor y piezas. Tratar: Marte 9-11, Moneda 2025. a-4

SEÑORA QUE SEPA CUIDAR Guagua se necesita. Con recomendaciones. Agustinas 982. 5-a

SE NECESITAN BUENAS APARAdoras para calzado chico en Independencia 450. 6-a

NECESITA COSTURERA SASTRE Bezanilla 1455. a-4

MUCHACHITA DE 13 a 15 AÑOS necesito. Arturo Prat 2338. (Población Santa Rosa). 6-a

NIÑA JOVEN ASEADA Y RECOmendada para las piezas necesita casa pensión. Claras 518. 4-a

EMPLEADA AYUDAR QUEHACEres de casa necesito. Serrano 624. 4-a

EMPLEADA DE MANO NECESITO, buen sueldo. Av. Irarrázaval 3212. Frente Av. Macul. 5-a

FABRICA DE TEJIDOS LA FLOR de América, necesita tejedora a máquina. San Diego 283. 6-a

NECESITO AYUDANTA VESTOnera. Maruri 270. 4-a

BUENA COCINERA, SOLA, NECEsito. Vicuña Mackenna 85. 4-a

FARMACEUTICA REGENTAR BOtica Lebu necesito, buen sueldo, dirigirse: Rosario 944. 7-a

NECESITASE 4 NIÑAS PARA LAS mesas. Mercado Central, cocina 50. 4-a

EMPLEADA CON INFORMES PAra el servicio familia extranjera, 3 personas, necesito. Buen sueldo Ahumada 364. 5-a

NECESITO NIÑA ENTIENDA EN negocio frutería. San Diego 372. 5-A.

EMPLEADA JOVEN RECOMENDAda para piezas y niño necesito. Carmen 340. 4-A

MUJERES Y NIÑOS CON RECOmendación para trabajo fácil necesita la Fábrica de Vidrios. San Diego 2197. 6-A.

BORDADORAS A MAQUINA A MAno y costureras competentes. San Pablo 1245. 4-A

COSTURERAS: SE NECESITAN PAletoceras y ayudantas competentes para trajes sastre. Compañía 1073. 5-A

NECESITO COCINERA Y MUCHAcha, Recoleta 764. 4-A

NECESITO COCINERA PARA POca familia. Tratar: Riquelme 106. 6-A

LAVANDERA EN CASA NECESItase, Agustinas 2720. 5-A

NECESITO POSTICERA, CAMISEra y finera. Lavandería Moneda esquina San Martín. 5-A

APARADORAS PARA TRABAJO adentro y afuera se necesitan en la fábrica de Calzado. Amunátegui 914. 5-A

COSTURERA COMPETENTE NEcesito para taller de moda. Merced 384. 4-A

EMPLEADAS NECESITO CON REferencias. Merced 384. 4-A

LAVANDERA QUE SEPA LAVAR cuellos, con recomendaciones, necesito. Huérfanos 3196. 5-A

AYUDANTAS COSTURERAS NEcesita modista extranjera. Tarapacá 768. 6-A.

DOS EMPLEADAS PARA PIEZAS y comedor necesito. Merced 341. 4-A.

Mme. MIRO NECESITA BUENAS ayudantas sastres. Marcoleta 465. 5-A.

AYUDANTA BIEN ADELANTADA en la moda, necesito. Copiapó 959. 4-A

NECESITO COCINERA. BRASIL 94. Pensión. 5-A

SASTRERIA SOLE, MERCED 720, faltan ayudantas para el taller. 5-A

SEÑORITA COMPETENTE PARA trabajo de oficina necesito. Sueldo: $ 150. Casilla 804. 5-A

NECESITO LAVANDERAS, aplanchadoras camiseras y posticeras. San Isidro 119. 4-A

FAMILIA EXTRANJERA NECESIta empleada que sepa algo de cocina. Matucana 615. 6-A

NECESITO UNA NIÑA QUE SEPA algo de cocina, Cóndor 1058. 5-A

SEÑORITAS Y JOVENES ACTIVOS necesítanse; sueldo y comisión. Bandera 131. Oficina 12. A-4

DOS EMPLEADAS PIEZAS, NIÑO aseos. necesita. Brasil 21. A-4

POSTICERAS NECESITO. INDEpendencia 704. Lavandería. A-5

BORDADORA COMPETENTE EN máquina Cornell, para trabajar a partir de utilidades, necesita el Taller de Bordados, Calados y Plizados. A. Prat 738. A-5

SEÑORITA COMPETENTE PARA la venta de calzado; buenos informes.—M. E., Marín 47, casa 14. A—5

NECESITO PROFESORA DE PIAno. Necesito pianista, Avenida Manuel Montt número 905. A-5

EMPLEADA TODO SERVICIO NEcesito. Toesca 1982. 4-a

LAVANDERAS, APLANCHADORAS doblez, necesito muy buenas. Santa Rosa 115. 4-A

NECESITO BUENAS COSTUREras sastre, elegante y ayudantas. San Ignacio 400. A-4

NECESITO EMPLEADA TODO servicio, tres personas. Freire 645. A-4

BORDADORAS EN BLANCO COMpetentes necesito. Egaña 528. A-4

EMPLEADA CON RECOMENDAciones necesito para el cuidado de un niño. Condor 1363. A-4

LAVANDERIA SANTA INES NEcesita buena camisera y posticera. Pago el carro. Irarrázaval 2571. Ñuñoa. A-4

SEÑORITA HAYA CURSADO HUmanidades, necesito. Maestranza 980. 4-A.

NIÑA AYUDAR QUEHACERES NEcesita matrimonio extranjero. Marcoleta 440, casa 2. A-10

SIRVIENTA DE MANO, RECOMENdada, para persona sola. Sueldo: 45. Dardignac 62, de 1 a 2. 4-A

TEJEDORAS A MAQUINA NECEsítanse. Prat 248. 4-A

NECESITO EMPLEADA PARA LA mano. Sotomayor 531. A-4

NECESITASE URGENTISIMA MUchacha para piezas, entienda servicio. Monjitas 466. A-4

NECESITO BUENAS COSTURERAS sastres en vestones y oficial. Davila 946. 4-A

EMPLEADA REGULAR EDAD, TOdo servicio, con recomendaciones, se necesita. Eleuterio Ramírez 623. 5-A

SIRVIENTE DE MANO Y PIEZAS, se necesita. Merced 280. 5-A

LAVANDERAS SE NECESITAN: Rosas 2040, entre Brasil-Baquedano. Lavandería Bruselas. 4-A

NIÑA PARA CUIDAR UNA GUAgua, necesito urgente. Arrate 196, entre Rancagua y Curicó. 4-A

NECESITO DOS EMPLEADAS COmedor cuidar niño, buen sueldo. Agustinas 2499. 4-A

SE NECESITA NIÑERA: COMPAñía 2065, de 2 a 4. 5-A

NIÑA JOVEN PARA LOS QUEHAceres de casa, necesita matrimonio solo. Compañía 2876 F. 4-A

NECESITO SIRVIENTE MANO Y pieza, buen sueldo. Mac-Clure número 2. Costado Parque Cousiño. A—6

NECESITO COSTURERAS, SANTO Domingo 1183. Temprano. 4-a

TEJEDORAS, SEÑORITAS COMPEtentes necesito. Maule 1025. 6-a

AYUDANTAS MUY ADELANTAdas u oficial en vestones necesito. Gálvez 249. Casa 26. 4-a

NECESITASE COMPOSTURERA competente para sastrería. Agustinas 826. 4-a

SIRVIENTA PARA DOS PERSOnas, buen sueldo, necesito. San Antonio 265. 5-a

EMPLEADA PARA LA MANO CON recomendaciones necesítase. Compañía 1892. 5-a

OPERARIAS COMPETENTES EN confecciones señora, necesito, urgente, trabajo permanente, pago bien, Serrano 72. 4-a

NECESITO BUENAS COSTURERAS y aprendizas. San Francisco 190. 5-a

$ 30 ACOCINERA RECOMENDADA servir persona sola. Bulnes 664. 5-a

NIÑA PARA LA MANO NECESITAse. Huérfanos 1372. 4-a

EMPLEADA PARA PIEZAS QUE SEpa algo costura, necesítase. Serrano 274. A—4

SE NECESITA APARADORAS. Av. Matta 950. A-5

NECESITO COSTURERAS MODIStas, también necesito empleada. Av. Matta 600, casa C. 4-a

EMPLEADA TODO SERVICIO Necesítase. Vergara 423. 5-a

NECESITO SIRVIENTA QUE SEpa cocina. Av. Matta 1298. 4-a

NECESITO MUY BUENAS AYUdantas en moda. Avenida Matta 623. 5-A

EMPLEADA PARA CUIDAR NIños se necesita. Eleuterio Ramírez 1323. 4-A

NECESITO EMPLEADA SEPA ALgo de cocina, dos personas. San Diego 1529. Casa 5. 6-A

NECESITO COCINERA CON RECOmendaciones. A. Prat 338. 4-A

CUIDADORA DE NIÑOS NECESIto. San Diego 105. 5-A

NECESITO AYUDANTAS EN VEStones, adelantadas. Fariña 578. 5-A

APRENDIZA MODA DE SOMBREros, necesito. Grajales 1977. A-5

NECESITO NIÑERA. CUETO 741. A—4

NECESITO UNA LECHERA. TRAtar: Esperanza 790. A-4

NECESITO COSTURERA SASTRE, adelantada. Germán Riesco 4351. Barrio Lourdes. A-4

VESTONERA O VESTONERO PARA el taller necesito. Rosas 3258. A—4

PREPARADORAS Y AYUDANTAS en sombreros de señoras. Echaurren. 65. 5-A

EMPLEADA JOVEN NECESITA matrimonio. Buen sueldo. Cochrane 720, casa 5. 5-A.

LAVANDERA COMPETENTE, CAma adentro, necesito. San Alfonso 75. 4-A.

EMPLEADA SEPA CUENTAS Y ayude quehaceres hotel, necesito.—Delicias 2894. 4-A.

SE NECESITA DOS BUENAS CUpletistas. Casino Portal Edwards. 4-A.

AYUDANTAS VESTONERAS, GAnan veinte pesos semanales. Bulnes 11. A-4

NECESITO BUENA AYUDANTA en modas. Maturana 726. Altos. a-4

NIÑA NECESITO PARA CUIDAR guagua. Martínez de Rosas 2744. a-4

COMPOSTURERA COMPETENTE necesito. Sastrería M. Blanco. Delicias 2865. 4-a

SE NECESITA AYUDANTE CARNIcería sepa vender chancho. San Diego 1275. 5-A

NIÑAS TRABAJEN CAJAS DE cartón necesito. Chiloé 1734. Casita 35. 4-A

PALETOCERAS Y BUENAS COStureras necesito. Maison Pompadour. Huérfanos 1976. 6-A

NECESITO COSTURERA SASTRE. Huemul 1157. 4-A

NECESITO COSTURERAS Y aprendiza sastre. Eyzaguirre 731. 5-A

CORTADORA DE CUEROS NECEsito. Valparaíso 1064. Casita 22. 4-A

BUENAS OFICIALAS, COSTUREras sastre, necesito 20, en Diez de Julio 1302. 4-A

COCINERA SE NECESITA. REStaurant Gamlvinus. Chacabuco 12 A. A-5

COCINERA NECESITASE. MATUcana 37. A—6

COCINERA NECESITO. INDEPENdencia 560. A—4

COCINERA COMPETENTE PARA casa extranjera con buen sueldo, presentarse de 8 a 12. Pedro Valdivia 690. 5-A

COCINERA NECESITO PARA POca familia. Gay 2502. A-5

COCINERA Y PIEZA, SUELDO 100 y 60 pesos, necesito. San Francisco 281. A—5

COCINERA Y EMPLEADA PARA las piezas, necesito. Santa Rosa 229. 5-A

COCINERA PARA POCA FAMILIA, necesita familia extranjera. Victoria 595, frente tracción. 5-A

COCINERA NECESITO, BUEN sueldo. Arturo Prat 618. 5-A

COCINERAS Y EMPLEADAS TODO servicio, necesito. Morandé 833. 4-A

COCINERAS DE MANO, NIÑERAS, mozos de comedor, recomendados, necesito, magníficas colocaciones. Bandera 339. 4-A

COCINERA Y MUCHACHA NECEsito. Recoleta 764. 5-A.

COCINERA NECESITO. CAMPO de Marte 290. 4-A.

COCINERA NECESITO. REPUBLIca 591. 5-A.

COCINERA QUE SEPA BIEN SU oficio necesito buen sueldo, inútil presentarse sin buenos informes. Catedral 2395. a-6

COCINERA BUENA, POCA FAMIlia se necesita, calle Molina N.o 646. 6-a

COCINERA NECESITO, PREFIERO española, para negocio. Santa Isabel 0305. A—4

COCINERA NECESITO, SUELDO 50 pesos; pocas personas. Recoleta 707. A—4

COCINERA BUENA, POCA FAMIlia, se necesita. Ejército 308. A—4

COCINERA Y EMPLEADA PARA la mano. Manuel Rodríguez 164. A—4

OBJETOS PERDIDOS

SEIS RETRATOS EXTRAVIADOS en Carmen, noche 1.o, ruégase entregarlos. Tocornal 359. A-5

SE DARA BUENA GRATIFICACION a la persona que haya encontrado un llavero con varias llaves perdidas en el trayecto de la Estación a la A. República, devolverla a A. República N.o 34. 4-a

GRATIFICARE A LA PERSONA que devuelva una bolsa con ropa, olvidada el 2 del presente, en el tren del sur que llega a las 12.30 de la noche. Hay documentos que sólo interesan al suscrito.—Jas R. Dow. Consulado británico. A-4

MAQUINARIAS

DE OCASION SE VENDE UNA bomba marca Gould, de 1 1|2, y 20 metros cañería. Delicias 2167. A-6

CAJA REGISTRADORA NATIONAL. Ocasión. Bandera 82. A-7

MAQUINAS CALCULADORAS OCAsión. Bandera 82. A-7

MAQUINAS ESCRIBIR COMPRO A domicilio. Pago rápido. Casilla 2888. A-7

MAQUINAS ESCRIBIR COMPRO.— Ofertas por escrito: Pérez, Rosas 1130. A-7

MAQUINAS ESCRIBIR ALEMANAS para viajeros. Bandera 82. A-7

FONDOS FIERRO GALVANIZADO, $ 10. Fábrica Chacabuco 28. A—5

VENDO MOTOR 1|2 HP., 220 W. Serrucho circular y torno. Maestranza 443. 4-a

VENDO MOTOR ELECTRICO DE cinco caballos. 10 de Julio 368. A—5

VENDO MAQUINA DE TEJER. ROsas 1710. A—4

MAQUINAS DE TEJER COMPRO. I. L., casilla 1909. 6-A.

VENDO MOTOR ELECTRICO, WIton 8,76 HP. Cumming 529. 5-A

MAQUINA SINGER DE PIE, COMpro de ocasión. Dirigirse por carta, indicando precio: a San Alfonso N.o 345. Casa N.o 8. 5-A

TOMO EN ARRIENDO UN TORNO mecánico o compro de ocasión. Esmeralda 673. 5-A.

MAQUINA COSER PIE, "LA LEGItima", nueva, véndese ocasión. San Pablo 3455. A-5

CAJA REGISTRADORA DE UN CAjón, casi nueva y una máquina de escribir Williams, se vende. Avenida Italia 1448, entre Santa Isabel y Campolicán. A—6

TRANSMISIONES, POLEAS, DEScansos, molino triturador, cilíndrico, secadores eléctricos, taladro, estanque, 4,000 litros, cañerías, caballetes madera para maquinaria, realizo. García Reyes 46. 4-a

MAQUINAS DE ESCRIBIR VENDE pagaderas mensual. Indique domicilio. D. D., Casilla 3862. 4-A.

MAQUINA SINGER 7 CAJONES, flamante, véndese ocasión. Gorbea 2520. A-4

MATERIALES DE CONSTRUCCION

SE VENDEN 3 PUERTAS EN $ 40 Matucana 752. 4-a

DEMOLICION: ZINC BLANCO, NEgro, maderas, leñas, vendo. Borja 772, pasado Iquique. 4-A.

OCASION: VENDO 120 PLANCHAS fierro inglés galvanizado, un poco manchado. San Pablo 1699. 4-A

TEJAS SE VENDEN EN RICAURte 809. 6-A

MADERAS USADAS, VENDO EN $ 1,000. Rogelio Ugarte 1402, de 11 a 12 P. M. 4-A

CAL EN PIEDRA, COMPRO CANtidad, cerca Santiago. Ofertas: E. P. Casilla 2646. 5-A

COMPRO MAMPARA. CHACABUCO 1074. 4-A.

ZINC USADO PARA TECHO, COMpro desde una plancha. Avenida José M. Infante 1504. A-5

FIERRO GALVANIZADO, LISO, to fierro. Chacabuco 28. 4-A

TEJAS USADAS POR CIENTOS, Miles, vendo, puestas domicilio. Matucana 961. a-5

COMPRO FIERRO ACANALADO, blanco, con poco uso. Chiloé 1495. 5-A

MUEBLES

COMPRAMOS MENAJES DE CASA, atendemos a domicilio. "La Magallanes", Avenida Matta 1004. Teléfono Inglés 147 (Matadero). 18-A.

LIQUIDO COMEDORES, SALONES, dormitorios. Fábrica. Nataniel 464. 5-A

MUEBLES PARA OFICINAS, DIversos estilos. Bandera 82. A-7

¿NECESITA USTED MUEBLES, máquinas coser, ternos Escriba Casilla 5078. 7-A.

CATRE ZINC PLOMO, BRONCE o fierro, cualquier material usado, compro. Gálvez 1505. 5-A

SILLAS COMEDOR MUY BUENAS, juego trinche y rico peinador, vendo. Bandera 815. 4-A

MUEBLES DORMITORIOS, COMEdor, escritorio, etc., cualquier estilo, ofrecemos precios ventajosos.—Facilidades pago. Fábrica: Serrano 298. 4-A.

VENDO OCASION POR VIAJES, ropero con espejo, peinador mármol, aparador, máquina escribir con mesita giratoria, mesas, anafes Primus, útiles casa. San Francisco 242, casa 13. 4-A.

OCASION: $ 2,200.00, PIANO "Erard", de cola. Rancagua N.o 50. 6-A

AMOBLADO COMEDOR, ROPERO con espejo, catre inglés, vendo. Riquelme 630. A-4

PIANO VENDO OCASION. VERLO de 1 a 4. Olivos 1147. 6-A.

PIANOS COMPRO CUALQUIER EStado, indicar marca. Casilla 4041. 4-A

POR AUSENTARME DEL PAIS vendo de ocasión ricos muebles modernos de comedor y dormitorio. Ver y Tratar en Prieto 1443, esquina Ibáñez. A-6

AMOBLADO DORMITORIO COLOnial vendo y hago toda clase trabajos cualquier estilo. Tocornal 612. 5-A.

PIANO SCHIEDMAYER, LEGITImo, vendo ocasión. Moneda 1375. 4-A

PIANO MARCA HENRI HIERZ, DE un cuarto cola, en perfecto estado, gran ocasión. San Diego 132. 5-A

SE VENDE UNA VICTROLA GRANde y una chica, con discos. Precios convenientes. San Francisco 690. 4-A

PIANO ESTUDIO VENDO $ 700. Maestranza 935. 5-A

VENDO RICO PIANO, MAQUINAria bronce, $ 1,500; amoblado salón, 200; espejo grande, 70; alfombra centro, 60; ropero espejo, 100; amoblado cuero, 160; peinador, 75; juego aparador tres cuerpos, 280; baño fierro esmaltado, 340; otro zinc, 40; alfombra escala; cocina carbón. Infinidad ricos muebles. Santo Domingo 2222. 4-A

COMPRO MUEBLES, MODERNOS, antiguos. Pago buenos precios. Pianos, alfombrados, amoblados salón, muebles sueltos. No venda sin consultar mi oferta. Casilla 3056. 4-A

DOS BILLARES COMPLETOS, PAra comerciantes. Bar Hotel, negocios abarrotes, pastelería, paquetería, bazar de lujo, vendo: Morandé 833. 4-A

EN $ 540 VENDO ROPERO CON luna, peinador con luna y mármol, velador con mármol, estilo inglés. Escanilla 525. A-5

SE VENDE UN ROPERO GRANDE, enchapado, con espejo. San Diego 283. A—6

VENDO AMOBLADO COMEDOR, SAlón y dormitorio, una victrola Víctor, legítima número IX, con mueble roble americano y máquina escribir Remington, de ocasión. Andrés Bello 753. A—5

SE VENDE MEDIO AMOBLADO DE salón, tapizado en cretona. Bulnes 653. A—5

CATRE BRONCEADO VENDO, CINcuenta pesos. Gálvez 1137. A-5

AMOBLADO SALON, TAPIZ SEDA, 500; espejo Luis XVI, 50; banquetas, sillas doradas, desde 20; diez alfombrados, desde 40; amoblado cuero, 200; escritorio americano, cortina, 400; dos estantes, 120; aparador, dos trinches nogal mármol rosado, 700; aparador, 50; mesa comedor, 30; sillas cuero, 180; amoblado dormitorio, ropero dos cuerpos; mármoles, espejos biselados, 700; otro, 600; roperos, peinadores, cómodas y veladores sueltos, catres bronce, 300; colchones lana y crin, desde 60; diván felpa, 60; gran surtido objetos de arte y muebles antiguos. — San Francisco 382. 4-a

MAQUINA SINGER FLAMANTE, vendo, 200 pesos. San Diego 1739. Casita 7. A—7

POR VIAJE A EUROPA VENDO barato muebles de comedor y escritorio. Fonógrafo, taquímetro, 2 niveles, rica escopeta y cuadros. Román Díaz 26 (Providencia). 5-a

PIANO MENDELSSOHN, $ 700; Morandé 820. 4-a

AMOBLADO ESTILO INGLES, bordado, $ 220; seda, $ 140; dos sillones felpa, $ 40; escritorio ministro, $ 90; otro, 40; dos estantes libros, $ 90; chico, $ 25; veinte metros encerado, $ 30; guardarropas, $ 80; dos peinadores mármol, espejo, $ 120; dos cómodas mármol, $ 80; aparador con vitrina, $ 160; seis sillas altas, $ 60; mesa, $ 35; redonda, coaba, $ 120; Morandé 820. a-4

MEDIO AMOBLADO VENDO DE ocasión buen estado. Cóndor 634. 6-a

VENDO CATRE Y LAMPARA 5 LUces gas. Nueva Valdés 1006. 5-A

COMPRO PIANO BUENA MARCA, en buen estado, sin agentes. Erasmo Escala 2967. A-4

COMPRO PIANOS ARRENDAR, PAgándolos inmejorablemente aun deteriorados. Estado 54. A-4

VICTROLAS VENDE, PAGADERA mensual; indique domicilio. — D. D. Casilla 3862. A—4

VENDO: ROPERO CON ESPEJO, peinador con mármol y espejo, veladores, cómoda con mármol, guardaropa, aparador, sillas. Lincoyan 2760, entre Molina y Bascuñán. A-4

ESPLENDIDO DORMITORIO amoblado, piezas balcón calle, pensión. Campo Marte 79. A-6

VENDO CATRES, COLCHONES, ropero, comedor, escritorio. Reloj campana. Huemul 1174. 4-A

MEDICINA

NERVIOSOS, NEURASTENICOS, cansancio cerebral, insomnios, impotencia. Gran remedio "Cerebrol".—Daube. Botica. A—13

COMPRO DENTADURAS Y DIENtes artificiales usados. Arturo Prat 478. A-4

ANEMIA, DEBILIDAD, CURADAS por el verdadero Vino Jaime Medicinal, el más activo, económico. Venta todas las Droguerías y Boticas. A-28

TUBERCULOSIS, TISIS PULMOnar, bronquitis, asma, toses rebeldes, debilidad pulmón. Tónico poderoso: Pectoral Scott. Daube - Boticas. A-31

DENTISTA. WENCESLAO MUÑOZ Tratamientos rápidos. Extracciones sin dolor. San Diego 448. 10-a

DOCTOR BUSTAMANTE, HOMEOpata. Enfermos desahuciados. No es "Médico cirujano". Nataniel 277. A—8

ARRUGAS QUITA LECHE MARAvillosa, San Antonio 265. 5-a

LA RESTAURACION DEL VIGOR sexual instantáneamente en jóvenes y viejos, sin droas, $ 30 m|c. Clasificador A-11. A-6

$ 40 APARATOS PARA CORREgir narices defectuosas sin operación quirúrgica. Casilla 3245. A-6

JUDICIALES

REMATE: EL 7 DE ABRIL PROXImo a la 1 y media se rematarán ante el 5.o Juzgado Civil, de esta ciudad, los derechos que don Manuel G. Balbontín, tiene en la sucesión de doña Emilia Balbontín de Baeza. Mínimum: 15,000 pesos. Bases y antecedentes, en la secretaría del señor Covarrubias, expediente Vergara con Balbontín. 4-a

POSESION EFECTIVA. — POR AUto del tercer Juzgado Civil, de 17 de Marzo, se ha concedido la posesión efectiva de los bienes quedados al fallecimiento de don Luis Montt Carrera, con beneficio de inventario, a doña Andrelina Astete-Pinto, viuda de Montt, y a sus hijos legítimos Manuel, Enrique, Wanda, Elsa, Rogelio, Mario y Olga Montt Astete Pinto. A-4

NOTIFICACION.— POR DECRETO del primer juzgado civil, de 30 de Marzo y a petición de don Víctor Rojas C., se ha ordenado a don Alejandro Bartolí, comparecer ante dicho Tribunal el segundo día hábil después de notificado, a las 3 P. M., para que reconozca adeudar a dicho señor Rojas la suma de $ 10,000 e intereses, desde Agosto de 1921; bajo el apercebimiento señalado en el artículo 457 del Código de Procedimiento Civil. Santiago, 31 de Marzo de 1922. — El secretario. 4-A

QUIEBRA MANUEL RAMOS.—POR auto de fecha 16 de Febrero próximo pasado, del señor juez del tercer Juzgado Civil, se ha declarado en quiebra al comerciante de esta plaza, don Manuel Ramos, Delicias 2675. Se ha designado para que tenga lugar la primera junta de acreedores el 21 de Abril próximo, a las 3 P. M. —El Síndico. A—18

QUIEBRA CANOVAS. — EN SOLIcitud del Síndico, en que pide se señale nuevo día y hora para el remate de la propiedad, San Diego 1243-1247, de esta ciudad, el Juzgado proveyó lo siguiente: "Santiago, 23 de Marzo de 1922. — Como se pide, y se fija para el remate la audiencia del 21 de Abril a la 1 1|2 P. M. Fíjese carteles y publíquense avisos.— F. Rodríguez. — C. Covarrubias."— El Secretario. A-4

REMATE JUDICIAL. — ANTE EL primer juzgado civil de Santiago, el 17 del presente mes a las 3 y media de la tarde, saldrá a remate la propiedad ubicada en la comuna de la Granja, departamento de la Victoria, mitad del lote número 27 del plano de la población "Granjas de Lo Ovalle" de la Caja de Ahorros de Santiago, por el mínimum rebajado de 25,887 pesos (dos tercios de la tasación). Bases y antecedentes en la secretaría respectiva juicio "Caja de Ahorros de Santiago con don Carlos Beaudout y otro", y en la Sección Judicial de la Caja de Ahorros de Santiago. A-6

REMATE: POR DECRETO 30 DE Marzo del Juzgado, Subdelegación 24, se ha fijado para el remate de las especies detenidas a Oscar Ocmick, en juicio de reconvenciones que sigue don Alberto Lyon el día 24 del presente, a las 3 en Sama 1326. 6-A

OPORTUNIDADES PARA FAMILIAS

JERSEY, BATAS, TRAJES, PAletoes, chompas, capas de lana, vende por mensualidades Fábrica tejidos de punto, Maule 1025 (Ahumada 319) Pasaje Toro 5. A-14

MANIQUIES ORTEGA DE TODAS clases y estilos, Fábrica Rosas 1869. 5-a

CONDOR 1158, CASA ANTIGUA, ESpecialista zurcidos invisibles, viraduras, hechuras, transformaciones. A—5

GRANDES TALLERES DE VIRAdos, zurcidos invisibles, hechuras, transformaciones. Gálvez 108. A—5

CABALLEROS: CAMISAS ULTImos modelos, cuellos, corbatas, puños, calzoncillos y todo lo necesario; precios baratísimos. Monjitas 865. Nuestra casa no cierra los Sábados. A-5

SALDO CAMISAS CON CUELLO Y puños, $ 11; cuellos finos, 1.30; pañuelos 0.60; corbatas, 1.40. Visítenos si quiere comprar bueno y barato. Monjitas 865. A-5

COLEGIALES: DELANTALES TOdas clases y tamaños, precios rebajados, ropita interior todo lo necesario. Hacemos descuento. Monjitas 865. A-5

BLUSAS LIQUIDAMOS, CAMISAS, pantalones, camisolas, refajos, camisa noche, enaguas, delantales todas hechuras. Monjitas 865. A-5

AJUARES BAUTIZO, BATITAS, enagüitas; precios rebajados; hacemos descuentos. Fábrica. Monjitas 865. Nuestra casa no cierra los Sábados. A-5

ANILINAS $ 1 PAQUETE, VENde Ahumada 319. Oficina 5. 6-a

PRESTAMOS DE DINERO

DINERO AL MAS BAJO INTERES facilito sobre hipotecas desde $ 1,000 cualquier cantidad.—Julio Pelissier, Morandé 283. 4-A.

$ 7,000 TENGO LISTOS POR PRImera hipoteca. Madrid 1117. 4-a

$ 8,000, $ 2,000, NECESITO, SObre hipotecas. Cavada. Huérfanos 1328. Oficina 71. 4-a

DINERO SOBRE HIPOTECAS TENgo encargo colocar $ 5,000, $ 7,000, $ 10,000 hasta $ 20,000 primeras, segundas hipotecas. Negocios rápidos. Jorge Cristi. Catedral 1109. A-5

PRESTO DINERO EN PRIMERA hipoteca. Lord Cochrane 226. 4-A

$ 3,000 NECESITO PRIMERA HIPOteca, Serrano 223. 4-a

¡¡DINERO!! FACILITO RAPIDAmente por automóviles, muebles, pianos, mercaderías. Bandera 552. Oficina 10. A-9

PROFESIONES

ZURCIDOS INVISIBLES, VIRADUras, reformas, composturas, limpiar vapor. Recíbense hechuras. San Antonio 39. Trabajos garantidos. A-9

TEJIDOS A MAQUINA SE HACEN trajes, chompas, jerseys y toda clase de tejidos. Precios módicos. Nataniel 716. A-9

COBRANZAS DIFICILES DE LEtras, pagarées, juicios criminales, civiles, apelaciones, posesiones efectivas, etc., atiende diariamente el abogado Jaramillo Arteaga. Santo Domingo 849. Anticipa fondos según convenio. Consultas gratuitas. 4-A.

PIELES, EX-JEFA PELETERIA Siberia, recibe en su casa toda clase arreglos y transformaciones. — Erasmo Escala 2914, casi esquina Esperanza. 4-A.

TRABAJOS ELECTRICOS, PRESUpuestos gratis, ejecuta. Vicuña Mackenna 15. 5-A

PROPIEDADES

VENDO HERMOSAS PROPIEDAdes en Peñaflor de ocasión. Gustavo Rojas. Huérfanos, 1175. 5-a

$ 35,000 VENDO O PERMUTO COmoda casa quinta, facilidad de pago. Tratar: San Pablo 1264. 4-A.

VENDO REGALADA C
ma casa de renta. Trat
Ramírez 1365.

$ 16,000 CHALECITO U
rros Palma, véndese. T
Durán. Compañía 1201.

COMERCIANTE VENDE
o cambia por mercaderías
tes, linda casa quinta
da comodidad, a propós
sidencia. Dirigirse: Señ
tinos 66. Interior D.

COMPRO CASA HABITAC
ta $ 40,000, pago al conta
da 40.

VENDO PROPIEDAD,
327. Tratar: dueño. Reco

VENDO CASITA RENTA
do 569, cerca Santa Lu
Isidro.

CASITA MODERNA VIC
kenna, seis piezas, hall,
do, baño, gas, luz eléctr
eléctricos puerta, Vendo
sin comisionistas. Casilla

$ 35,000 VENDO LIND
nuevas recién terminadas
Lira, carros puerta, 10
resto largo plazo. Prat

$ 16,500 VENDO COMO
Madrid 1297. Construcc

VENDO COMODA CASA
vestíbulo y galería, cerc
Sierrabella 1371.

$ 4,000. LINDO SITIO
Francia cerca Independ
cerrado. Mide 9 por 33
ge Cristi, Catedral 1109.

COMPRO CASA ANTIGU
sa, de Carmen a Lord Co
licias a Avenida Matta
facer pedido urgente.
$ 50,000. Jorge Cristi. Ca

SE VENDE EN $ 32,000,
Isidro 447. Llaves: al la
se: Quilpué. Casilla 60.

TENGO ORDEN DE
una cité o conventillo q
interés, en radio urbano,
pesos; pago al contado,
Bolsa 27-B.

COMPRO EN PROVIDEN
lles adyacentes, un chalet
de $ 80,000, que tenga hu
casa de valor de $ 40,000.
lis Meyer. Calle La Bols

VENDO ESPENDIDA C
eléctrica. Tratar: Maule

DE OCASION VENDO
to por casa en Santiago,
quinta de tres cuadras,
tre scasas; una de cal y
el pueblo de Codegua,
pacho de mucho porvenir
a Aldunate 1336.

PROPUESTAS

DIRECCION DE OBRAS
cas.— Postérganse para
Mayo próximo, a las 3 P.
cha fijada para la apert
propuestas públicas pedid
objeto de suministrar los
les de fierro fundido nece
ra las obras de alcantarill
potable de Coquimbo.— Sa
de Marzo de 1922.— El
general.

REMATES

REMATE JUEVES 2 TA
macén abarrotes, San Pa
Hay: abarrotes surtidos,
cajones fósforos, cajones
lanza, molinillo, armazones
dores; paquetería. — Juli
Ordenes: Sotomayor 9.

DOY REMATES DOMICI
ticipo dinero. — Julio V
tomayor 9.

ROPA HECHA

ROPERIA ANDRES BE
601, esquina Recoleta, ofre
paletoes, ambos pantalones
de niños, sombreros, calz
cios baratísimos, todo des

ROPERIA MANUEL ROD
esquina San Pablo, ofrece
tura ternos ambos, paletoes
lones, todos de ricos casim
tido colores, para todas
Sombreros, calzado desinf

ROPERIA LA CASA VER
meralda 817, entre San A
21 de Mayo. Realiza ternos
paletoes, todo de casimires
jeros, corte correcto, sombr
zado, visítenos, casero,
nuestros precios.

ROPERIA ANDRES BEL
601 esquina Recoleta, ofrec
paletoes, ambos, pantalones
de niños sombreros, calzad
cios baratísimos, todo des

ROPERIA LA VEGA, ANDE
llo 694, ofrece en baratura
ambos, paletoes, pantalones
breros, calzado, todo desinf

ROPERIA LA GRAN VI
Diego 326, vende ternos bar
casimires importados, flama
bos, pantalones, sobretodos
nuevo, usado, compra ternos
do, sobretodos, boletos. Sa
236.

JERSEY, BATAS, TRAJE
letoes, chompas, capas de la
de, por mensualidades Fábr
jidos de punto, Maule 1025 (
da 319), Pasaje Toro 5.

FOLLETIN (4)

LA TRAGICA PESQUISA DE NORMAN GREYES

E. PHILLIPS OPPENHEIN

No tardaría en acompañar su canto al croar de los batracios que había de asesinar el Invierno. ¡Y, después!. . . . Tenía una vívida representación de un tribunal colmado de gente, del magistrado que debía juzgarme, hasta del jurado que debía pronunciar el veredicto. Vacilé un instante, escalosfriada. . . Recordé entonces aquella caricia repugnante. . . . Me acordé de mi patrón, y sonreí. . . Si él lo supiese, me daría las gracias. . . Algún día lo sabrá. . . .

Tan cerca estaba ya, que temí que mi víctima sintiese mi respiración o tuviese la sensación de mi proximidad. Se volvió de súbito, y ví cómo se dilataban, por el temor, sus pupilas. El hombre hubiera huido de buena gana, pero parecía galvanizado, y entonces fué cuando le hice un disparo en la frente. Vaciló, abriendo la boca igual que un loco. Le giraron los ojos en las órbitas, se tambaleó y cayó rodando al suelo. . . Me quedé un momento allí, escuchando. . . Luego tomé de nuevo el sendero hacia la casa.

Lo que había ido a hacer, ya estaba hecho. . . .

NUEVO RELATO DE MIGUEL

Mi partida de golf con el hombre que se había constituído en mi perseguidor, no me preocupó en lo más mínimo, si bien debo declarar que, cuando vi a Norman Greyes sentado en el comedor del Club, una hora después de haber presenciado mi frustrado arresto, no pude reprimir un estremecimiento. Llegué a la conclusión, no obstante, de que su presencia en tal lugar era puramente accidental, y en modo alguno, relacionada con el inofensivo y respetable vecino James Stanfield. Jugué mi partido con agilidad y acierto. Sólo se alteró seriamente mi tranquilidad cuando, llegados al hoyo ochenta, hicimos el asombroso descubrimiento. Al instante reconocimos ambos a uno de los policías vestidos de paisano que habíamos visto en el camino de Woollerton. No obstante, me dominé para no dejar escapar palabra alguna que pudiese delatarme.

Pasados los primeros instantes de estupefacción, Greyes se hizo cargo del asunto. Comisionó a varios chicuelos para que buscasen por los alrededores, a ver si encontraban alguna arma, y me rogó que ordenase a mi jardinero prestarle ayuda. Busqué a Guillermo, pero en vano, y recordando que me había pedido permiso para ir a visitar a un hermano, dejé de buscarlo. Poco después, llegó un hombre que trabajaba allí cerca, y entre todos, condujimos el cadáver a un galpón de mi quinta. Greyes penetró en la casa y habló por teléfono con la policía y con un médico.

—Usted perdonará que me tome tanto interés, — díjome. — Es que hace tiempo ocupé cargos en la policía.

—No tengo nada que perdonar, —le repliqué. Por el contrario, me felicito de que usted se haya encontrado aquí. ¿Cree usted que se trata de un suicidio?

—Tengo mis razones para dudarlo, — contestó. — Por lo demás, si se tratase de un suicidio, hubiéramos hallado el arma. Como quiera que el hecho ha ocurrido tan cerca de su casa, y precisamente, en el sendero que conduce a ella, supongo, Mr. Stanfield, que no extrañará usted que haga unas preguntas a sus sirvientes. . . .

—Por el contrario, con mucho gusto, — respondí. — Mi servidumbre es realmente muy limitada, como que sólo estoy aquí de vez en cuando. El jardinero ha salido por toda la tarde, y sólo queda en la casa la sirvienta.

Penetré en la casa. Janet estaba en la cocina muy atareada, pero al punto acudió a reunirse con nosotros.

—Necesitamos saber, — le dije a mi acompañante, — si han venido visitantes a la casa esta tarde.

—Nadie ha venido, — contestó, —sino el muchacho que trajo el pollo que yo pedí para la comida del señor.

—¿No ha visto a nadie por aquí cerca?

—A nadie, señor.

—¿No oyó ningún ruido semejante a una detonación?

—No, señor. Ninguno, absolutamente.

—Y usted, ¿no ha salido de la casa?

—No he tenido a qué salir, señor, — contestó. — Estaba muy ocupada en la cocina.

Greyes movió la cabeza varias veces, con aire preocupado, y despidió a la muchacha después de unas cuantas preguntas, sin importancia. Pronto llegaron un inspector de policía y el médico. Yo les dije que vistasen solos el lugar del hecho. Tan pronto como hubieron salido, me precipité escaleras arriba. Abrí el cajón de las corbatas, en busca del revólver. Había desaparecido. Examiné el cajón más bajo, que había dejado cerrado con llave, puesto que contenía las ropas que llevaba en el momento de la fuga. El cajón había sido forzado, y las ropas habían desaparecido. Entonces comprendí que me encontraba frente a un problema. Alguno había intervenido en mi defensa. Yo había corrido un grave peligro, —tal vez, lo estaba corriendo aún. —Bajé de nuevo las escaleras e hice concurrir a Janet, por segunda vez, a mi despacho. Cuando hubo llegado, tomé asiento entre ella y la puerta. Hice de modo que ella estuviera frente a la ventana. Allá abajo, entre los arbustos, el inspector de policía continuaba hablando con Greyes.

—¿Sabes algo acerca de este asunto, que no me hayas querido decir a sir Norman Greyes?,—le pregunté.

—Sí, señor,—replicó.

La miré fijamente. Estaba rígida y erguida, en la penumbra crepuscular. Sus ojos se clavaban sin pestañear en los míos. Yo siempre había sido un mal conocedor de la mirada de las mujeres; pero entonces me di cuenta de que tenía ante mí una sobremanera hermosa, aunque tal vez, la hiciese demasiado cruda, el claro matiz entre verde y castaño de las pupilas. Observé lo delicado de las pestañas y la fina línea de las arqueadas cejas. En sus labios había una curva pasional que nunca había echado de ver. El cabello, correctamente peinado, era obscuro y lustroso.

—Mejor sería que me lo cuentes todo, Janet,— le dije en tono apremiante.

—Poco después de irse usted,— dijo Janet, — el hombre cuyo cadáver está ahí fuera, vino y me hizo varias preguntas acerca de usted. Fué a su dormitorio. Estaba loco por ver la ropa que usted había traído puesta. Abrió el cajón de abajo del ropero, y la encontró.

—En el cajón más alto había un revólver,—observé.

—Lo encontré y lo guardé,— replicó.

—Y, ¿después que el hombre encontró mi ropa?

—Se fué abajo, entre los árboles, a esperarle a usted.

—¿Dijo lo que quería?

—Me dijo que era un oficial de policía.

—¿Y luego?. . .

—Luego, bajé yo también y tomé el otro sendero, atravesando por sobre la hierba hasta el sitio en que él estaba, de pie. Cuando llegué tan cerca de él, que no había posibilidad de errar, le hice un disparo.

Soy un hombre en quien la sangre fría constituye una segunda naturaleza, y he visto jugar con la muerte, y he jugado con ella yo mismo, tal como juega el titiritero con una pelota; pero jamás había oído hablar de semejantes cosas con tal indiferencia.

Afuera, las figuras del detective y su compañero, eran visibles, todavía entre la pequeña arboleda. El cadáver de aquel hombre estaba sólo a unos cuantos metros de distancia. Me incliné hacia adelante y miré a la muchacha, tratando, a toda costa, de traspasar la casi cínica impenetrabilidad de su relato.

—¿Por qué has hecho eso, Janet?,—le pregunté.

—Ese hombre hizo lo que ningún otro hombre del mundo se había atrevido a hacer, señor,— replicó. — ¡Me besó!. . . ¡Me besó en los labios!. . . Lo que me asombra es cómo no lo maté entonces.

—¿No tuviste más razón que esa?

—Quería salvarle a usted, — me respondió.

—¿Salvarme de qué?

—De las autoridades.

—¿Creías que yo estaba en peligro?

—Sabía que lo estaba.

—Pero, ¿quién piensas que soy yo?

—Un gran criminal,—contestó.

Me conmoví sinceramente, porque resultaba claro para mí que había estado a merced de aquella muchacha durante mucho tiempo.

—Siempre he sospechado, — continuó diciendo, lentamente, — que usted llevaba una doble vida. Los pocos visitantes que ha tenido usted, han venido de noche y en secreto. Cada vez que usted llegaba y Mr. Stanfield co-

menzaba de nuevo a jugar
los diarios del día siguiente
claban alguna tragedia
robo importante. Yo
que esto tendría que suce
día u otro. Ha ocurrido
toy contenta.

—¿Te das cuenta de q
asesinado a un hombre
fría?,—continué, decidido
varla hasta el extremo.

—Estoy contenta porque
matado.

—Para ser una simple
ta,—dije yo,— tienes una
sa conciencia de tus debe

—Hace usted mal en
de mí, — protestó ella.
una mujer. . . soy una
tal vez, peligrosa; pero
No he nacido para ser
Tengo derecho a ser su
ñera. Este es mi deseo y
peranza.

—Nunca en mi vida he
do en mujer alguna,—le

—Usted confiará en mí
ella, en voz baja. — Usted
dará lo que por usted he
hoy. Soy la mujer a propó
ra completar su vida. Le
ne a usted comprenderlo así
lizarme. No se arrepentirá

Se acercó a mí más toda
aun cuando las mujeres
bían sido hasta entonces
tracción de mis ratos de oc
tí que el amor hacia ella
ba violento, en mi corazón
flamáronse mis sentidos
vida a través de un prisma
vo. Su voz se hizo más su
más sibilante. . . La mu
asemejaba, en cierto modo
hermoso animal. En sus oj
bía, a la vez, algo de imp
y de inhumano.